LMEX

Invertirá 83 mdp En Nayarit

GOBIERNO 6-A

No parará fiscalización de Cuenta Pública: Raúl Mejía

Ver Serpentina

Meridiano de Nayarit

s 19 de Julio del 2000 — 57 AÑOS SIENDO EL MEJOR DIARIO DE LA REGION — Tepic, Nayarit

CUPON Meridiano MUSICAL

ESTE CUPON +$30 PESOS=

CAMBIALO EN LOS CENTROS DE CAMBIO O DIRECTAMENTE EN ZAPATA 73 PTE. TEPIC, NAY

Meridiano

RENAVE: legalización del «sablazo»

LA INSCRIPCIÓN al programa que opera la iniciativa privada es obligatoria por decreto, lo que genera una serie de dudas respecto al manejo del recurso y de la información

LA INCERTIDUMBRE deriva de la facilidad con que se realiza el trámite, estrictamente documental, situación que permitirá a la delincuencia evadir cualquier control

EN TEPIC, un módulo que opera en la tienda Gigante cobra menos por el registro de vehículos, dice la empleada que no se trata de «sacar ganancia»

Por Adrián De los Santos
MERIDIANO

Tepic.- Lo que para unos no es más que otra forma para poder sacarle dinero a la ciudadanía, cual si fuera un impuesto más, para otros es un proyecto que obtendrá buenos beneficios para los mexicanos.

Nos referimos a la aparición de una concesionaria que lleva por nombre «RENAVE, Sociedad Anónima de Crédito Variable» misma desde el pasado 15 de junio ya se ve en los 32 estados de la República Mexicana, pero lo que llama la atención es que a un mes de estar funcionando, pocos saben de que se trata, cuál es el fin de esa concesionaria y lo más importante, cuál es el beneficio que obtendrán los ciudadanos con ésto.

REPORTAJE LOCAL 8-A

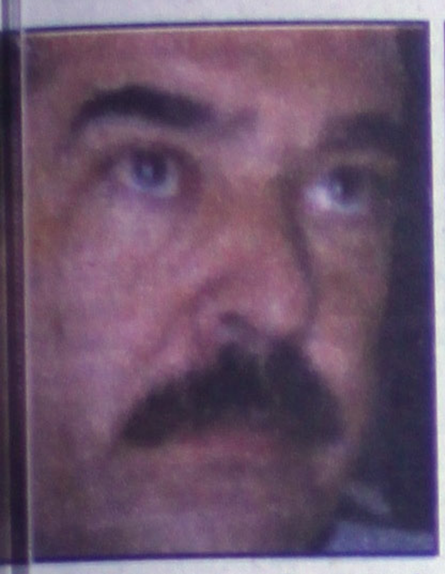

LOS AHUMADA, confirmó que la General de Justicia a su cargo, la querella para recuperar el para el erario público

renunciará el no al edificio PRI: Bañuelos

EL PROCESO hasta sus consecuencias para recu- que al estado corresponde

EL PROCURADOR en demuestre la legal pro- nmueble y deje de darle n tinte político

Por Manuel Rueda
MERIDIANO

erdo a la información del titular uría General de Justicia (PGJ) ge Bañuelos Ahumada, el caso nterpuesta en contra del Parti- ario Institucional (PRI) por la del terreno que se presume es gobierno estatal, continuará mas consecuencias.

LOCAL 3-A

depurará el PRI la derrota electoral

AL PERDER LA PRESIDENCIA el tricolor se deshará de asesores, vividores, aviadores y comisionados: Juárez Valencia

Por Manuel Rueda
MERIDIANO

le lo que satanizaban al PRI, de los vidores, aviadores, mentados todos estos que por mucho tiempo que nos dañaba y usufructuaron ora automáticamente quedan fuera nización política", dijo el delegado lucionario institucional (PRI) Raúl a, al hablar de que sin la presidencia este tipo de lacras se retirarán de ión política.

ESTADO 7-A

Agueda Galicia acusó al alcalde de Tepic, Justino Avila, de enrarecer la relación entre burócratas y ayuntamiento al negar el incremento salarial que piden los sindicalistas. (Foto: Mike Rosales\MERIDIANO)

Niega Tino incremento salarial a burócratas

EL ALCALDE se cerró a la negociación y ofrece sólo 2.5 por ciento de aumento, cuando el sindicato pide el 10 por ciento

ADVIERTE AGUEDA Galicia que el SUTSEM no dará un paso atrás y se tomarán las acciones que sean necesarias

Por Lourdes Vázquez
MERIDIANO

Tepic.- Se niega el presidente municipal de Tepic, Justino Avila Arce, a otorgar el aumento del 10 por ciento a los trabajadores sindicalizados y solamente está dispuesto a concederles el 2.5 por ciento, así lo señaló la dirigenta estatal del Sindicato Unico de Trabajadores al Servicio del Estado (SUTSEM), Agueda Galicia Jiménez.

LOCAL 3-A

Funcionarios aduanales entregaron hologramas para 200 de las 3 mil unidades ilegales que existen en Nayarit. (Foto: Miguel Gómez y Mike Rosales\MERIDIANO)

Regulariza aduana los vehículos extranjeros

LOS FUNCIONARIOS entregaron hologramas de importación definitiva para camionetas que cumplieron los requisitos

PIDE LA CNC se pueda realizar el registro de vehículos en Tepic, porque hay unidades que no «llegan» a Guadalajara

GOBIERNO 6-A

CUENTA PUBLICA

En la sesión de este martes de la Comisión Permanente de la XXVI Legislatura se analizaron los avances en la fiscalización de la Cuenta Pública del estado y se aportaron nuevos mecanismos para eficientar esta tarea.

Altima es único, seguridad de otro nivel

ALTIMA GXE 2000

$195,000.00 PRECIO DE CONTADO

Automotores Sierra, S.A. De C.V.

NISSAN

TEPIC
Insurgentes y Roble s/n
Tel: 14-81-82 y 14-81-77

ACAPONETA
Teléfono 2-02-00

LA SERPENTINA

POR GUILLERMO AGUIRRE

*** El destino se empeña en empañar la imagen de los AVILA ARCE * Cambian al delegado de la Procuraduría Agraria * Sólo el ayuntamiento de Ixtlán del Río, ha presentado los documentos para revisión de la cuenta pública * El congreso seguirá revisando con precisión la cuenta pública * DULCE MARIA SAURI, en la recta final guiará al PRI * Hereda VICENTE FOX problemas que no resolvió ERNESTO ZEDILLO * Autoriza delegado del IMSS, instalación de aire acondicionado en guardería de Acaponeta * Salen Leones nayaritas a Villahermosa Tabasco**

El destino se empeña en dañar la imagen de los AVILA ARCE, por un lado don TINO AVILA, el presidente municipal, ha sido víctima de reiteradas críticas de parte de los regidores por la supuesta recepción de dinero del erario público municipal, claro que el alcalde se ha defendido de esto que considera una difamación, y vale decir que su defensa ha sido con toda cautela, sin dañar u ofender a sus detractores, simplemente ha dicho que le comprueben lo dicho y él responderá a toda falacia...pero ayer, otro de la familia AVILA ARCE, en este caso un hermano de don TINO, el señor JOSE MARIA AVILA ARCE, y algunos de sus hijos, fueron acusados por una niña vendedora de billetes de lotería, que tanto don CHEMA como sus vástagos la tienen en la ruina y provocaron incluso que el patrón la despidiera; la pequeña de nombre LILIANA, se presentó ante la Procuraduría General de Justicia, y ahí hizo una denuncia, pero como es menor de edad, sólo la tomaron como un reclamo de parte de ella hacia don CHEMA AVILA ARCE, y citaron al mencionado hermano del presidente municipal...ahí la niña sostuvo que ella le había vendido a JOSE MARIA AVILA ARCE y a algunos de sus hijos, varias series de billetes de lotería y que siempre la tuvieron con la promesa de que luego le pagarían, ella a su vez a su patrón le decía lo mismo, pero llegó el momento en que la deuda era tanta que el dueño del establecimiento llamó a cuentas a la pequeña y pues le exigió el dinero, ella a su vez hizo lo propio con los AVILA ARCE, quienes como ya se dijo arriba, fueron llamados a la Procuraduría para pedirles que paguen sus adeudos; y es que el problema estriba en que al parecer los compradores de billetes de lotería tenían la leve esperanza de "pegarle al gordo" como el HUICHITO DOMINGUEZ, de la novela del "Premio Mayor", y de ahí mismo liquidar sus adeudos, lamentablemente la suerte no les sonrió y ahora tendrán que hacer un esfuerzo para rascarle al bolsillo y completarle la cantidad a la pequeña...¡suerte para la otra muchachos!, y mejor ahorren para ir a las Vegas, allá hay más posibilidades que aquí *******

Ayer hubo cambios en una delegación de Nayarit...se trata de la Delegación Estatal de la Procuraduría Agraria, a cargo de JORGE ALCAZAR GODOY, quien el día de ayer fue relegado y en su lugar llegó RODOLFO RUEDA ENRIQUEZ, el licenciado JORGE ALCAZAR GODOY, era un buen elemento y dejó buenos recuerdos de trabajo en esta entidad, el hombre se aplicó a resolver lo que estuvo al alcance de su mano.

En cuanto a RODOLFO RUEDA ENRIQUEZ, nuestro tigre personal, hizo la investigación de campo, y nos informa que RUEDA ENRIQUEZ, vino a Tepic cuando existía la empresa Tabacalera Mexicana S.A. de C.V. de esto hace unos 30 años; en ese tiempo RUEDA ENRIQUEZ, estuvo en Relaciones Públicas de la Tabacalera Mexicana, luego se fue a México, porque fue nominado Diputado Federal por su entidad y presidentre del PRI estatal en el Estado de México, de donde por cierto es nativo...ya pasada la euforia de la Tabacalera Mexicana, el hoy delegado de la Procuraduría Agraria, fue nombrado representante del gobierno del estado de Nayarit, en la época de ROGELIO FLORES CURIEL, y dentro de su currículm cuenta el haber sido muchas veces delegado del PRI en diversos estados de la república...habrá que conocerlo en su trabajo para poder hablar de él *******

Y ya que tratamos de este nuevo delegado de la Procuraduría Agraria, quien es originario del estado de México, fíjense ustedes que estamos recordando que FERNANDO MEDINA MIRALRIO, se encuentra precisamente en Toluca, estado de México, en donde hace esfuerzos para superarse, y como ya sabemos que MEDINA MIRALRIO, tiene la atención de leernos, pues no nos queda otra más que envíarle un afectuoso saludo y desearle éxito *******

Aunque le suene a usted increíble, pero en estos momentos en la Contaduría Mayor de hacienda, sólo el municipio de Ixtlán del Río, ha presentado su documentación correspondiente...lo anterior resulta curioso porque el alcalde de Ixtlán del Río, ni siquiera es licenciado, no digamos contador y para no hacerla más larga, le diremos que ANTONIO RUIZ FLORES, es el presidente municipal de Ixtlán del Río, es de extracción priísta y por lo que se ve, es el único que le interesa llevar al día su municipio en cuestiones de transparencia de gastos, de los 19 municipios restantes, luego que lleven sus documentos a la Contaduría Mayor de Hacienda del Congreso del Estado...y ya entrados en este tema de la Cuenta Pública, le diremos a usted que según la opinión de RAUL MEJIA, en la XXVI Legislatura se está privilegiando, por encima de todo, la fiscalización de la cuenta pública de la administración estatal y no se pasará ningún mes sin que se cumpla con esta tarea, que por lo demás no es ninguna cosda sencilla...MEJIA GONZALEZ que es el presidente de la Comisión de Hacienda, Cuenta Pública y Presupuesto del Congreso del Estado, señaló que se han dado instrucciones a la Contaduría Mayor de Hacienda para que se lleven a cabo las tareas de fiscalización aún con todo y los desfazamientos tenidos, todo esto durante la reunión de la Comisión que preside el propio MEJIA...por otra parte manifestó que se han solicitado la contratación de auditores externos y se trabajan horas extras para que no se deje de realizar la función de vigilancia, pues, dijo, que es una demanda popular de que se vigile la correcta y transparente aplicación de los recursos públicos.

Y por cierto que en la sesión de ayer, intervino ABELINO RAMOS PARRA, esta vez no para lanzar denuestos, o injurias, sino en su calidad de miembro de la Comisión de Hacienda y Cuenta Pública, para dar lectura al informe donde resumió que en cuanto al bimestre de noviembre-diciembre de 1999 se presentó el análisis de la documentación revisada de la cuenta pública, la cual llega a un importe total de 196 millones 536 mil 280 pesos.

Asimismo, en uno de los puntos del documento se destaca que se aprobó la propuesta para la creación de un Organo Superior de Fiscalización que será presentada en los próximos días como un anteproyecto de esta Comisión Legislativa para presentarse al pleno del Congreso local******

El espacio para nuestros lectores no podía faltar, y agradecemos el envío de sus chistes que a continuación publicamos, y como siempre muchos chistes a costilla de Zedillito, pues como ya se va, ya nadie le tiene miedo:

Llega el presidente ZEDILLO al banco a cambiar un cheque. La cajera la pregunta por una identificación. A lo cual el presidente responde "se me olvidó mi credencial para votar, pero soy el presidente Dr. ERNESTO ZEDILLO, ¿cómo no me reconoce?" la cajera le responde, "pues lo siento pero sin identificación no puede cambiar el cheque, pero si puede demostrar que usted es el presidente se lo cambio". El presidente le pregunta que cómo puede hacerle para demostrar que es el presidente y la cajera dice: "haga, algo. Por ejemplo, el otro dia vino JULIO CESAR CHAVEZ con el mismo problema pero le pusimos un ring y noqueó a un cajero de un golpe y demostró ser JC CHAVEZ. Tambien vino JORGE CAMPOS, le pusimos una portería, paró todos los penalties y demostró ser Campos". Despues de mucho pensar el presidente dice "Lo siento señorita, solo se me ocurren puras pendejadas". Y la cajera responde: "¿lo quiere en billetes grandes o chicos?" *********

Ahora el clásico de SALINAS DE GORTARI, no podía fallar, faltaba más:

Se muere CARLOS SALINAS DE GORTARI y allá vá subiendo, al llegar al crucero del Cielo y El Infierno, El Diablo empieza a buscar en su lista y nada que estaba, agarra Dios igual, a checar en su lista y tampoco estaba, se ponen a discutir Dios y el Diablo, ya que nadie se quería quedar con SALINAS, el Diablo más abusadillo le hace una propuesta a Dios: "Mira vamos a tenerlo un mes cada uno, pero como es mi idea, tú te lo llevas primero"- Dios ya sin otro camino, aceptó....ivan 20 días y ya había hecho enmiendas a los 10 mandamientos, privatizó al Cielo, Sindicalizó a Los Angeles, vendió parte del edén y mando a matar a San Pedro...por fín se cumple el mes y allá va a dar al Infierno...y así pasan 25 días...llega el mes y Diosito temblaba nada más de pensar que ya le tocaba otra vez, pero pasó un día, 2 días, una semana que no le mandaban a SALINAS decide llamarle al Diablo.-riiing,riing,riiiing, sonaba el teléfono...y contesta un Demonio ayudante del Diablo y Dios pregunta- "¿Está El Diablo?" y el Demonio contesta- "¿Cúal Diablo, El rojo o el Orejón!?" ********

En el tramo final, DULCE MARIA SAURI empieza a darse a conocer como presidenta del PRI. Y ello ocurre ahora que en diciembre estará su partido en la oposición política, pero como dicen en Acatán de las Piñas, el rancho de mi mujer, "ya pa'que"...

¿Quién iba a imaginar nunca que una vez derrotado el PRI, la operación política de esa antaño poderosa maquinaría iba a estar en manos de una mujer, género escasamente representado en sus cuerpos directivos? y el que por cierto sigue discriminado en la composición de la Cámara baja, como aquí lo comentamos hace unos días...pero en fin, SAURI empezó por exigir a sus colegas varones que dejen el muro de los lamentos, y atizó duro contra los que llevaron a FRANCISCO LABASTIDA a la derrota, en la elección presidencial. La yucateca criticó la campaña que mal hicieron, tanto ESTEBAN MOCTEZUMA como EMILIO GAMBOA.

Ella misma tiene que [...] taje de la deuda, ya que a la [...] cer la derrota no hubo nadie [...] nario Institucional para dar [...] do nunca estuvo listo para [...] ahora, 17 días después de [...] cuando una voz les dice a su [...] se dejen de lamentos.

Antier que estuvo ERN[ESTO ZEDILLO] PONCE DE LEON, en Chia[pas ...] quiera pestañeó cuando alg[...] acerca del conflicto armado que [...] tar como piedras en el zapato [...] que duró su administración [...] todavía no concluye, algun[...] postura, pero la verdad es q[ue ...] nada tiene que hacer, el confli[cto ...] acaba de pasarlo el presiden[te ...] sucesor, Vicente Fox...en la[...] donde se localiza el c[...] "Subcomandante Marcos" [...] ZEDILLO ya no gastó su tie[mpo ...] nadie al diálogo...Flanqueado [...] de la Defensa Nacional [...] CERVANTES AGUIRRE, el [...] deral habló de "las vías de [...] problemas de Chiapas". Tr[...] conciliación,y cuando ZEDILL[O ...] conciliación, desde luego habí[a ...] la sociedad que se han enfren[tado ...] problemas por violencia in[...] pero el trono que se lleva FOX [...] curiosidades, adornos, y una [...] ja, de esta forma podemos de[cir ...] VICENTE FOX heredó esta se[rie de] expedientes más singulares que [...] actual administración. En es[...] involucran la seguridad nacional [...] del país, pero por su índole [...] anecdótico... se trata de las pr[...] cas del dirigente de la Asamblea [de] D[eu]dores de la Banca, [...] FERNANDEZ NOROÑA, el p[...] se tiró al piso frente al presiden[te ...] con ZEDILLO, quien le tendi[ó ...] que se levantará e intercamba[...] mentarios.

Mes tras mes, el defensor [...] res hizo hacer su derechos de a[...] Pinos, pero nunca le dieron cita [...] bre" con ERNESTO ZEDILLO [...] la política económica...el cas[o ...] GERARDO FERNANDEZ NO[ROÑA ...] ya de ir a Los Pinos, ya se [...] audiencia al "bueno" , al gua[...] cosas del poder y nada más, [...] faltándole un poco más de [...] ZEDILLO,para que deje la ofi[cina ...] nos, ya muy pocos recurren a [...] FOX, Más de un mes tendrá [...] hombre de las botas para empre[nder ...] el país y el extranjero, y con es[...] de propósitos empieza el pago [...] tiene que esperar a que los goberna[...] superen el

trauma de la derrota para [...] como se dispuso, de buena, pa[...] sa razón es que en tanto la legis[...] haga en el desorden de los am[...] nados, al poder político, mejor [...] país...o, lo que es lo mismo, el [...] Presidencial (EMP), está llamad[o ...] reemplazo de "Los amigos de [...] piezasse irán acomodando, o [...] abuelo, las calabas rodando [...] ******

En un acuerdo favorable [...] a los 77 niños de la Guardería [...] IMSS en Acaponeta, el de[legado ...] ESPINOZA VARGAS, tomó [...] que se instalara un equipo de ai[re ...] do, para favorecer la estancia [...] pequeños en ese lugar.

El acuerdo se firmó con [...] compromisos que el Delegado [...] mejorar los servicios que se [...] guarderías del estado y en part[...] lias que por sus condiciones [...] atención prioritaria lo anterior [...] ESPINOZA, luego de una visita [...] municipal del norte de Nayarit, [...] en carne propia el calorón de [...] que si un adulto con dificult[...] deshidratación, imagínese usted [...] niño de apenas dos o tres años, [...] yendo...en fin, fue esta ambient[...] que hizo que ESPINOZA VARG[AS ...] poner el aire acondicionado y [...] esta decisión fue aplaudida por [...] familia que en ese momento se [...] el lugar, esperando a sus niños.

Al referirse a los diferentes [...] se brindan en este rubro, [...] se invierten en la construcción [...] ubicada en la avenida Victoria, [...] mil pesos, con un avance del [...] y el trabajo va a un paso [...]

Hoy parten a Villahermosa [...] nacional de los clubes de Leones [...] mexicana, un grupo de disting[uidos ...] nayaritas de todo el estado, [...] profr. HILARIO GOMEZ [...] quien el próximo fin de semana [...] como presidente nacional de los [...] viaje y mejor regreso les desea[mos ...] paisanos que llevan una digna [...] *****

Hoy es día de las Secretarias [...] aquí en Meridiano no hay, [...] la tecnología con ganas, [...] una conversión , saludamos [...] nos lean y que gracias [...] resultan unos genios [...] mañana.

PODER LEGISLATIVO
NAYARIT
H. XXVI LEGISLATURA

Coordinación de Prensa y Relaciones Públicas

A TODA LA CIUDADANIA EN GENERAL

Los Diputados de la XXVI Legislatura hacen una atenta invitación a todo el pueblo de Nayarit para que participen en la colecta que se llevará a cabo en apoyo a las familias afectadas por las inundaciones causadas por las lluvias en 14 colonias de Tepic.

La colecta tendrá lugar del 17 al 19 de julio en el Patio Central del H. Congreso del Estado y se recibirán:

- Alimentos enlatados
- Agua embotellada
- Medicinas
- Cobijas, ropa, zapatos, etc.

Esperando contar con su entusiasta aportación, misma que servirá de gran ayuda a quienes han perdido parte de su patrimonio y pertenencias a causa de las inundaciones en 14 colonias populares de esta capital.

Su ayuda será canalizada al Sistema DIF del Estado para su distribución y almacenamiento.

De antemano los Diputados del Congreso del Estado agradecemos su participación, así como la de sus familiares y amigos.

Av. México No. 38 Tepic, Nay.

Meridiano de Nayarit
ame Asociación Mexicana de Editores de Periódicos, A.C.
Director General
DR. DAVID ALFARO
MERIDIANO de NAYARIT Director: GUILLERMO AGUIRRE Subdirector: Manuel Rueda
MERIDIANO DE LA COSTA Norma Flores
MERIDIANO DE IXTLAN DEL RIO Edmundo Virgen
MERIDIANO PUERTO VALLARTA Director: MOISES MADARIAGA
MERIDIANO GUADALAJARA, Jalisco. Director Comercial: JOSE A. SORIANO RAMOS

es, resolver problemas sin excluir ni perseguir a nadie

Ni discordia duradera, ni vencedores ni vencidos

C.\ / Especial para

lo de una elección lo define toda una dadores. Por eso debiera estar claro e mantiene en el gobierno solamen- acterizado por su buen desempeño administración gubernamental. El urante décadas y tal parece que eso . En los últimos años el PRI vio ernaturas a lo largo y ancho del sar de haber logrado administra- . El PAN perdió al menos una Francisco Barrio, que fue seña- de las mejores que ha logrado eleste. Si los resultados electora- n directa y única del desempeño que controlan, luego entonces la s estados no debieran tener gober- en ningún lugar los partidos que on mayoría absoluta.

los electorales nos hablan de una e la pluralidad se presenta como e, pero todavía más, como un radicciones que animan la com- n el ejercicio del poder público. so: "el sistema que nos permite esolver problemas sin atropellar s personas y sin excluir a nadie").

os de la elección muestran que la reversa. Los mexicanos, señalaba llo en 1998, quieren "Un gobierno el interés superior de la nación y por reas que a cada poder le incumben". er Mandatario en esa misma oca- gnifica construir consensos, sumar rtar acuerdos y cumplirlos".

popular tiene que ver con la necesi- nstruidos por la vía de los consen- ión respetuosa de las diversas expre- deológicas. Con razón el Presidente señalaba que "entre los mexicanos gencias y aun conflictos pasajeros, debe haber discordia duradera, ni lores ni vencidos".

l pueblo no haya castigado a nadie, ie. El pueblo se ha expresado en su llo quienes han recibido el mandato strar y demostrar su capacidad y struir los necesarios consensos para .

derse a la tentación de las descali- ctorales. Es falso que haya "voto de ecciones plebiscitarias. Lo que vemos urnas es la rica diversidad que debe etada y cultivada por los actores

ner fin a la persecución política sarias; debe terminar asimismo el terro- to a la lógica del simplismo y la

olítica ni el ejercicio del poder debe debe ser monopolio de nadie. No nsecuencia del mandato superior México ha ratificado su carácter no deberá sorprender que en el asista a las urnas para cambiar a la alternancia ya era una realidad, dencia de la República, esta debe turo como expresión de la volun-

llo, onstruir acuerdos, poner fin a la tica, poner fin a la intolerancia y a aje, es parte de la responsabilidad en temporalmente el poder.

eado ya el Presidente electo de los nte Fox, al aludir a la necesidad de os no solamente sustentados en el voluntad incluyente. Localmente, atal Antonio Echevarría ha dejado determinación al establecer en el tatal de Desarrollo que "La con- nsensos y la concertación se esta- canismos democráticos para que la tenga a la ley como norma insus- vencia".

onsensos exige dialogo, respeto, in- nar el lenguaje post electoral de los go" y el de los "comicios lo es nada fácil construir consensos rio y ánimo incluyente. Hay fuerzas ciliación y la unidad fundamental; s-que-el-Papa" se oponen a la cons- ensos; expresiones chiítas reivindi- rorismo verbal.

amentalistas en filas de tirios y onsabilidad de quienes asumen las erazgo. El Presidente electo Vicente ntar esas dificultades que se manifes- ilas de sus aliados; el resto de las deberán mantener a raya las expre- pios núcleos duros.

s de la Moncloa" no son una salida

Niega Tino incremento salarial a burócratas

* El alcalde se cerró a la negociación y ofrece sólo 2.5 por ciento de aumento, cuando el sindicato pide el 10 por ciento
* Advierte Agueda Galicia que el SUTSEM no dará un paso atrás y se tomarán las acciones que sean necesarias

Por Lourdes Vázquez / MERIDIANO

Tepic.- Se niega el presidente municipal de Tepic, Justino Avila Arce, a otorgar el aumento del 10 por ciento a los trabajadores sindicalizados y solamente está dispuesto a concederles el 2.5 por ciento, así lo señaló la dirigenta estatal del Sindicato Unico de Trabajadores al Servicio del Estado (SUTSEM), Agueda Galicia Jiménez.

Sin embargo, la líder sindical dijo que no darán marcha atrás en su reclamo laboral de que el Ayuntamiento de Tepic les autorice el 10 por ciento que el propio gobierno estatal ya les concedió, "no es posible que el alcalde, los regidores, el síndico y demás funcionarios se hayan aumentado el cien por ciento en sus sueldos bases, y de ésto nosotros tenemos documentos en los que demostramos tal aumento exorbitante más las jugosas compensaciones que se asignan". No es justo, externó molesta Agueda Galicia, al señalar que los funcionarios y regidores del Ayuntamiento capitalino tengan unos sueldos espléndidos y el propio alcalde de Tepic se niegue a otorgarles 150 pesos mensuales a un trabajador sindicalizado.

"Quedaron de darnos otra respuesta, sin embargo, de no ser satisfactoria vamos a tener que convocar una asamblea general con todos los trabajadores del Ayuntamiento y haber que hacemos con él alcalde", comentó.

Además manifestó que "mientras que se duplicó el presupuesto en muchos rubros, por ejemplo, el de medicinas, antes éstas quedaban en Sanidad Municipal y las daban totalmente gratuitas, incluso las consultas tampoco se cobraban, pero ahora cobran por este servicio, y eso que aumentaron el presupuesto al doble, entonces que está pasando ahí", cuestionó el edil.

Reconoció que en las negociaciones con los anteriores Ayuntamientos para establecer un aumento salarial nunca se registraron problemas, "los alcaldes siempre nos concedían el aumento sin regateo alguno".

Aclaró también que hasta el momento no se han presentado negativas por parte del resto de los alcaldes en el estado, únicamente con el Ayuntamiento de Tepic, afirmó, existen problemas en las negociaciones sobre el aumento salarial.

Del director general

Espera SEDESOL aprobación de terrenos para vivienda

* Revisará esta semana el director de Vivienda con el gobierno estatal que estén aptos para aplicar el Programa VIVA, dijo Cánovas Moreno * Va dirigido el programa de vivienda a habitantes que no tengan posibilidad de cotizar ni al INFONAVIT, ni al FOVISSTE, explicó

Por Argimiro León / MERIDIANO

Tepic.- La SEDESOL está esperando en esta misma semana la llegada del director general de Vivienda para revisar, junto con el gobierno estatal y el municipio de Tepic, los terrenos que estén jurídica y técnicamente aptos para la construcción de vivienda progresiva en el Programa VIVA.

Lo anterior fue informado por el delegado de la Secretaría de Desarrollo Social (SEDESOL), Víctor Cánovas Moreno, quien manifestó que hay suficientes terrenos propuestos para este programa en donde se pretende construir alrededor de 270 viviendas, con una inversión superior a los 6.5 millones de pesos.

Este programa de vivienda, dijo, va dirigido a habitantes que no tengan posibilidad de cotizar ni al INFONAVIT, ni al FOVISSTE, y cuyos ingresos sean dos salarios mínimos generales o menos, pero que no tengan registrado ni terreno, ni casa a nombre de su familia "pero además que tengan posibilidad de aportar 7 mil pesos como enganche para participar en una subasta, para que a través de un sorteo puedan tener acceso a una vivienda de este programa".

Cánovas Moreno anunció que este tipo de viviendas se denomina "Vivienda Progresiva" porque se entrega con una construcción menor, pero con planos para seguir construyendo y el costo inicial es de 29 mil pesos de cada pie de casa.

Por otra parte, comentó que se terminará de pagar este mismo mes los 18.9 millones de pesos del Programa PROGRESA que dejaron de pagarse desde el 16 de junio porque se vino el proceso electoral y el IFE manifestó que no era conveniente continuar con este tipo de pagos para evitar suspicacias de que pudiera pensarse en que se utilizaba para inclinar el voto.

NAYARIT OPINA

Por RAL

Tras bambalinas, nos aseguran que existe un mapache priista, que maniobra en silencio y bajo las telarañas de la tenebra, empuja a los ingenuos que han convertido un problema oficial, en persecución personal, todo un malabarismo dentro del Congreso del Estado, que siguiendo esas líneas suavemente lanzadas al aire, caen los tontos, que sin ser priistas, pues es la amargura de esta figura de Diputado de dedo, que en su tierra natal, un panista les haya comido el mandado, mientras el cumplía al pie de la letra, los caprichos de la senectud de un ex gobernador que con toda seguridad añora los viejos tiempos de ser el único que sabía contar chistes y recordar a las mamás de sus amigos, aparte de que se menciona como socio del señor Gilberto Martínez López que se encuentra vacacionando en la Penal de esta ciudad capital.

Desde luego que el tiempo de estancia en la Penal se reduce a cincuenta y dos millones de pesos que sonantes y contantes se tienen que entregar el Juzgado en el que se le inició el juicio por avorazado, todo un personaje que insultó a la honestidad y se equivocó en los cálculos políticos en el cambio de Gobierno, una situación que no es posible resolver de la noche a la mañana, pero, aun cuando así sucediera la fama ya es ampliamente conocida en todos los medios y Sectores Sociales, son errores de la vida que en política no se perdonan, son promesas cumplidas de una campaña política bien definida y el conocimiento exacto de un profesional en esos menesteres pues duró doce años al frente de los dineros del pueblo, conoce la mecánica, sabe donde están los nidos de la guílotas y para rematar llegó a la Gubernatura ofreciendo Justicia y persecución a la corrupción, un slogan que según nos informa el Señor Procurador Gral. de Justicia en el Estado, se fortalece con la persecución de las policías de 117 países que buscan diariamente al Lic. Jorge Chávez, consentido del Viejo Rigo, además era su padrino, todo un funcionario que elegantemente trabajaba en Palacio de Gobierno bajo las órdenes de un desquiciado que el pueblo lo hace responsable de algunos crímenes. Desde luego son cosas del tiempo. Es cuestión de saber esperar el momento de actuar y convencernos de que la Justicia tarde pero llega. Los chismes de barriada confundidos con informaciones escritas, tienen su momento, y sirve para identificar los grados de creatividad que deben usarse para no caer en el sucio camino de amarrar navajas, los tiempos que esperan para deteriorar la imagen de un sistema político local, no son los adecuados, transitan en el error y las pasiones les absorben los pocos gramos de masa encefálica que usan para razonan de acuerdo a sus sentimientos de antipatía natural por la clásica envidia. Vicente Fox el Presidente de la República electo, tiene que recorrer los caminos de la intransigencia, pues desbaratar nudos de intereses bastardos tiene un costo y no dejan de ser tema para los facinerosos de la información que se encuentran identificados con los priistas que lloran lo que no pudieron sostener como estrategas de una campaña política que el pueblo no permitió que le robaran sus esperanzas de un cambio radical en nuestra patria ; ya empiezan a molestarlo los viejos caducos como Hilario Ramírez ex gobernador de Oaxaca y dirigente de los campesinos, un millonetas que dice que luchará contra el panismo que se atreva a meter las manos con los campesinos. Desde luego que esta amenaza no deja de ser una burrada más de los señores que le lloran al presupuesto, pues esos dizque líderes que nunca han visitado el campo, fueron los que han destruido los ambientes rurales hasta dejarlos en una espantosa miseria, esos son los que deben ser investigados nacionalmente de donde provienen sus capitales y como se han organizado para seguir medrando a costa de los impuestos del verdadero pueblo; Antonio Echevarría Domínguez, inició sus funciones haciendo a un lado obstáculos de los adoloridos para que le dejaran tiempo en organizar sus nuevos sistemas de administración en un medio totalmente destruido para evitar que se le encontrara la punta al "hilo negro" buscando no dejar huella que justifique los 180 millones de pesos que heredaron como deuda.¿en que lo gastaron?, nadie sabe nada de nada, pero ya cayó un pez gordo y le costará un poco de tiempo para borrar la fama que se dibujó a lo que pensaba que se llamaría impunidad. La lucha continúa y estamos totalmente seguros de que la razón y la justicia se impondrá en Tuxpan, y Fili?.

Garantizada comercialización del maíz nayarita

* Implementó la SAG un esquema de contratación que asegura la venta de la cosecha en más de 6 mil hectáreas

Por Manuel Rueda / MERIDIANO

Tepic.- Con un novedoso esquema implementado por la Secretaría de Agricultura y Ganadería (SAG), productores de más de 6 mil hectáreas de maíz ya tienen asegurada su venta al haber ingresado a un esquema de contrato de determinada variedad y precio.

De acuerdo con la información del titular de la dependencia Alfonso Pérez Ramírez Parte de la producción de maíz en el estado ya tienen su venta asegurada por haber llevado a cabo esto bajo este esquema

El entrevistado dijo que de esta forma, "ahora ya los productores que sembraron de maíz en un promedio de 6 mil hectáreas lo hicieron bajo contrato y estas personas ya saben a cómo les pagarán el precio e incluso trabajaron sobre una variedad determinada".

Pérez Ramírez, indicó que en adelante y con esta nueva experiencia, "esperamos que la gente entienda que esta es la forma moderna de llevar a cabo la agricultura y que con ello ya están garantizando que no tendrán problema con los altibajos de los precios".

De la misma forma, el entrevistado dijo que esta nueva forma de trabajo, "da la certidumbre de que el producto que estamos sembrando, estará ya vendido cuando llegue la época de su cosecha y sobre todo, ya saben cuál será su utilidad".

Finalmente, Pérez Ramírez estableció que este esquema, consiste en que todo se lleva a cabo basándose en contrato anticipado y "repito, esto permite que el productor esté consciente de que no habrá problemas a la hora de su cosecha sobre la base del precio que contrata".

REFLEXIONES

La Secretaría de Salud, rinde homenaje al [...] Guillermo Aranzabal García por 30 años de [...]

Por Guillermo Flores Mendoza/Especial para MERIDIANO

La vida, de usted como la de su servidor, es una continua prueba, desde que nacemos hasta que dejamos de existir. Cada día de nuestra existencia, es una página del libro que cada uno de nosotros estamos escribiendo. Cada día está señalado con una prueba y cada prueba tiene un significado y una razón. Sin duda, el Doctor Guillermo, comprendió su destino, ya que logro armonizar todo lo creado. Esa armonía que es más grande que las leyes y que las normas, simplemente porque logró consolidar la comunión perfecta entre su personalidad y sus obras. Así, se lo dejaron sentir sus amigos, sus hermanos de trabajo los que pasamos por el vetusto Hospital Central, hoy modernizado gracias al trabajo de profesionales de la medicina como lo son nuestro actual Secretario de Salud LEOPOLDO DOMÍNGUEZ GONZALEZ y el director General de dicha Institución; un joven médico responsable y respetuoso como lo es CESAR MADRIGAL.

[illegible]go duda, es necesario que [illegible] nozcamos que nuestro destino es aprender las grandes lecciones de la vida, porque solo así llegaremos a la cumbre de nuestra posible perfección, sólo así llegaremos a ser respetuosos con nuestros semejantes; de lo contrario, siempre llevaremos en el alma la inconformidad, las quejas, la incomprensión, la blasfemia de un deber no cumplido. Hoy se retira de la vida institucional el DR. LINO GUILLERMO ARANZABAL, un ejemplo para múltiples generaciones, para muchos médicos que en él encontramos la confianza y la conducción, para ver cristalizados no solo sus sueños, también la culminación de sus carreras como verdaderos profesionales en dicha Institución.

Todo el gremio médico, trato de manifestar su solidaridad, desde el voluntariado, comandado por la Señora Yolanda Gutiérrez de Domínguez, la Dirección de Enfermería del Hospital Civil, el Sindicato y hasta los pacientes que se dieron cuenta, que sería él ultimo día de trabajo del llamado doctor LINO, se dieron cita para manifestarle simplemente GRACIAS DOCTOR, por todo lo que usted nos ha brindado, gracias por todo lo que usted nos ha enseñado, gracias por el deber cumplido. Es importante reconocer la gran sensibilidad mostrada por LOS DOCTORES LEOPOLDO DOMÍNGUEZ Y CESAR MADRIGAL, los cuales para perpetuar su nombre le colocaron al área de Medicina Interna, su nombre, como una muestra de respeto, de cariño, de lealtad hacia la Institución y sobre todo hacia los que menos tienen, los pacientes del vetusto Hospital Central de esta Ciudad.

Todas las palabras que se dirigieron al Doctor Guillermo, surgieron del corazón, como se lo dijo CESAR MADRIGAL, "Hoy es el reencuentro con un amigo". El cual llegó a Nayarit, a realizar su Servicio social como médico en JALCOCOTAN, siendo aprobado con mención Honorífica, lo cual obligo a reconocer desde aquellos años su vocación y el espíritu de servicio. El Doctor Lino Ingreso a la Secretaria de Salud el primero de enero de 1971 como médico General "A", situación que todos sabemos que por antigüedad va avanzando para cambiar a sus otras categorías como B Y C sin embargo nunca hubo cambio en estas categorías, lo cual no fue motivo para aflojar el paso o dejar de trabajar en beneficio de la institución, realizando durante todos estos años funciones de área operativa de la entonces llamada AREA DE MEDICINA, empezó de delinear perfiles de atención, separando las cuatro atenciones básicas que requiere todo hospital de segundo nivel, o como el lo llama un híbrido al ser de primero y segundo nivel. Fue nombrado jefe de Servicio en octubre de 1991, siendo entonces ya fundador del Servicio de Medicina Interna del Hospital General de Tepic, el 28 de octubre de 1997 por su entereza y sobre todo por su calidad humana fue nombrado SUBDIRECTOR MÉDICO de la misma Institución.

Durante éstos 30 años de Servicio del Doctor Guillermo, se ha caracterizado por su honestidad y servicio humanitario, ayudando a quien menos tiene y sin dejar de realizar celosamente su función como sub/director médico con el único fin de cuidar el bien de la institución y el bienestar de nuestros usuarios o como el Doctor Lino lo manifiesta nuestros pacientes. Han pasado a través de éstos largos años cientos de médicos, enfermeras, trabajadores que hemos visto el desarrollo del Doctor ARANZABAL, mejor conocido como el doctor Lino, el cual por muchos momentos, cuando se requería su presencia al no contar con la plantilla que hoy se tiene, sacrifico a su familia, sus padres, sus hijos y hasta sus intereses personales. Hoy que estamos aquí, como se lo dijo el DOCTOR LEOPOLDO DOMÍNGUEZ, es para reconocer su trayectoria, quiero expresar mi más sincero agradecimiento a su familia, a sus padres a sus hijos por que en él encontramos al amigo, al médico, y hoy a un hombre lleno de virtudes que nos deja un legado de experiencias que al ver sus lagrimas derramar será serán las que humectarán la tierra para las nuevas generaciones que aquí llegaran. Estaremos eternamente agradecidos por ser primero el compañero, el amigo, por aquel que nos lleno de consejos, haciendo énfasis en que las cosas se hicieran siempre lo más trasparente posible, "PORQUE EL QUE OBRA MAL SE LE PUDRE AL ALMA". EL DOC-

TOR CESAR [...] sus ojos pues [...] nuestro estim[...] dijo, sé que n[...] estamos aquí [...] mismo sentir [...] que una de las [...] grandes que h[...] día de hoy co[...] LINO ARANZABAL [...] agradecer en f[...] lar, su lealtad, [...] espíritu de ser[...] ustedes; ya que [...] se lo diga, qu[...] tendrá una ma[...] y para lo que [...] atrevo a decir q[...] Servicios de S[...] bajo el man[...] LEOPOLDO GONZÁLEZ y [...] quien actualme[...] de la Dirección [...] Esta será siemp[...] recibe a nombre [...] nal que labora e[...] más sincero agra[...] esto es no una de [...] muestra de resp[...] tu persona, ojal[...] nos encontremo[...] y trabajadora c[...] todo con ése re[...] cientes y la leal[...] ción y sobre tod[...] gos. Lino, solo [...] muchas gracias, [...] palabras para es[...] tos años de "Am[...] Servicio". Con [...] Golondrinas y c[...] finales del Doc[...] corazón fue toca[...] sensibles que p[...] mos de disfrutar [...] que no podemos [...] con surgir de lo [...] nuestra alma, lo [...] timientos que po[...] que realmente q[...] tra gente su sobr[...] institución. Lach[...] y en la garganta [...] formó un nudo, q[...] momentos disfra[...] risa nerviosa, al [...] lla melodía al [...] a un hombre que [...] de la mitad de s[...] las paredes del H[...] Esta ciudad. Para [...] para la Dirección [...] para el cuerpo M[...] tal así como para [...] conformamos par[...] nuestro amigo [...] LEOPOLDO D[...] GONZÁLEZ. Sa[...] lud, solo nos qued[...] que siempre [...] uno de nosotros [...] AMISTAD". Pi[...] Doctor LINO G[...] ARANZABAL G[...] LO VENDIGA D[...] QUIERA QUE [...]

EDICTO

En el expediente número TUA39-556/99, promovido por Leobardo Parra Valdez en contra de el Ejido Rio Veijo, municipio de Tecuala, Nayarit y otros, demandando la nulidad del acuerdo de asamblea; se dicto un acuerdo de fecha veintiocho de junio del presente año, en el que se ordena que el emplazamiento a Elodia Partida sea en termino de lo dispuesto por el numeral 173 de la Ley Agraria, ordenandose publicar edictos dentro del termino de diez días, en dos ocasiones en uno de los diarios de mayor circulación de la Región, en el periodico oficial del gobierno del estado, en la presidencia municipal del poblado denominado Tecuala, Nayarit, y en los estrados de este tribunal, convocando a la audiencia señalada a las doce horas del día Trece de Septiembre del año Dos Mil, en las oficinas de este tribunal, ubicadas en calle Río Quelite número 27, fraccionamiento Tellería, de esta ciudad de Mazatlán, Sinaloa, se previene a Elodia Partida que al comparecer debera señalar domicilio para oir y recibir notificaciones en esta ciudad, apercibida que en caso de no hacerlo, se le haran, en los estrados de este tribunal, previniéndole además que debera comparecer debidamente asesorada, haciendolo saber que se le concede un termino de diez días, contados a partir de que surta sus efectos la presente notificación para apersonarse a juicio.

Mazatlán, Sinaloa, Julio 12, 2000
ATENTAMENTE
LIC. JOSE TOMAS ORTIZ RUIZ
SECRETARIO DE ACUERDOS.

EDICTO

C. RUBEN MAYORGA MART
DOMICILIO IGNORADO

Se le emplaza a juicio promovido por RAMON JARA MARTINEZ radicado bajo expediente número 18/2000, en su contra y Registro Agrario Nacional, por NULIDAD DE ACTOS O CONTRATOS QUE CONTRAVIENEN LAS LEYES AGRARIAS, del poblado denominado LAS VARAS, Municipio de COMPOSTELA, Nayarit; reclamándole la Nulidad del Supuesto Contrato de Compraventa de fecha 6 seis de septiembre de 1996, celebrado supuestamente por Usted y el actor RAMON JARA MARTINEZ, respecto a la parcela ejidal amparada con el Certificado Parcelario 38807 y los derechos de uso común de este último, amparados con el número de certificado 10033, del citado ejido, así como la nulidad del documento de fecha 30 de julio de 1999, relativo a la supuesta aclaración del referido contrato de compraventa, y la cancelación por parte del Registro Agrario Nacional de dicho contrato de compraventa y la inscripción del actor RAMON JARA MARTINEZ como ejidatario titular de los mencionados certificados; debiendo contestar demanda y señalar domicilio donde oír notificaciones más tardar a las 10:30 DIEZ HORAS CON TREINTA MINUTOS DEL DIA 18 DIECIOCHO DE AGOSTO DEL AÑO 2000, fecha que se desahogará Audiencia de Ley en Local que ocupa el Tribunal en esta ciudad, de no hacerlo podrán tenerse por ciertos los hechos, practicarsele notificaciones por estrados, advirtiéndosele se desahogarán pruebas en Audiencia señalada, quedando copia traslado a su disposición [illegible] Secretaría de Acuerdos.

ATENTAMENTE
TEPIC, NAYARIT, A 7 SIETE DE JUNIO DEL AÑO 2000
LA SECRETARIA DE ACUERDOS DEL TRIBUNAL
UNITARIO AGRARIO DISTRITO 19
LIC. ALMA ROSA SANCHEZ RAMIREZ.

EDICTO

En el expediente número TUA39-146/2000, promovido por FRANCISCA LOPEZ FRANCO en contra de FLORENCIO, JUANA, LUCILA Y GUADALUPE de apellidos LOPEZ FRANCO, demandando un conflicto de sucesión, se dicto un acuerdo de fecha dos de Junio del año Dos Mil, en el que se ordena que el emplazamiento a LUCILA LOPEZ FRANCO sea en términos de lo dispuesto por el numeral 173 de la Ley Agraria, [illegible]

MAZATLÁN, SINALOA JUNIO 16, 2000
ATENTAMENTE
LIC. JOSÉ TOMÁS ORTIZ RUIZ
SECRETARIO DE ACUERDOS

EDICTOS

C. FIDEL GONZALEZ GUTIERREZ

[illegible]

ATENTAMENTE
[illegible]
LIC. MARIA SILVIA ESPINOSA [...]

ble exalcalde de calumnias contra: Sánchez Ahumada

contra de quienes han faltado a la ley con en contra del Ayuntamiento de Xalisco, advirtió

ntes / MERIDIANO

rando que interpondrá una de- es han levantado calumnias y han presidente municipal de Xalisco mada, afirmó que atrás de este tra del Ayuntamiento a su cargo rsonales a favor de quienes enca- .

nada afirmó que este movimiento o muy reducido que no pasa de 60 grupo identificado por Jesús Pérez xpresidente municipal y por Carlos ien fue destituído por desvío de

interés de ellos es obtener cargos no han podido lograr porque este es nto en donde argumentan una serie palmente la de nepotismo en lo que lo acordó en la sesión del 18 de en junio pasado esta situación.

ó que el artículo 49 fracción 5 a la nterpretación de nepotismo, y afir- es cuando se concede un contrato algún familiar relacionado con un ro del ayuntamiento.

s no existe nepotismo porque lo ces y estamos seguros que es legal , subrayó.

én que no va a ceder ante las presio- que si ellos pidieron que se aplique un delito al tomar un inmueble y dministrativas de manera que reite- á una demanda en la que se llegará nsecuencias.

afirmó que un secretario es su pa- e más cuestionan y que así también pariente el director de OROMAPAS acan parentesco con una comadre en hay una regidora que es su comadre.

que ellos están considerando estos arlo de nepotismo pero que lo único es mal interpretar la ley.

recordó que el día que tomaron las miento hicieron el uso de mujeres y a entrada de las autoridades y que de ieron 10 minutos para ponerse de ieron.

nada aseguró que la respuesta del

---

puestos, aclaró

ntra el o del alcalde de Pérez Casillas

nos que se respete la ley, s que ha incurrido el o enmarcadas con ón, aclaró el exalcalde

ntes / MERIDIANO

es trabajo en el Ayuntamiento de scamos", aseguró el ex alcalde de z Casillas, quien ahora encabeza el os que acusan al actual presidente municipio de nepotismo, en donde que buscan es únicamente que se

s señaló que el motivo de su incon- hacer el análisis de un documento en odas las violaciones en las cuales ha miento de Xalisco y principalmente

mientras unos interpretan la ley de otros que la interpretan de manera necesario buscar una alternativa en se discuta, se analice y que se deter- razón en donde aclaró que inclusive el edil de Xalisco.

nico que ellos están tratando es que é la razón a quien la tenga y que si es y familiares en la administración lar la ley posiblemente no se viole i es nepotismo.

e se tomó la presidencia municipal y ió al presidente municipal laborar el gligencia en las peticiones que ha a y que es de ahí de donde se confor- s son por parte del ayuntamiento, la ara de Diputados y un representante o.

la intensión de esto es dialogar y es acuerdos para la vida política de negociación.

ste no es un movimiento en contra del al y que solamente es una inconfor- os ciudadanos para hacer sentir lo que tablecido que es el cumplimiento y en donde afirmó que podrá ser un pida el respeto a la ley y que es ese e le debe de hacer valer su petición.

firmó que no es él ni los que encabe- uienes buscan un empleo como lo ente municipal, ya que aseguró que él trabajo y no tendría tiempo para otro del ayuntamiento.

Emitirá Congreso solución el día 24

Inició el diálogo entre xaliscienses y alcalde

* Legisladores escucharon opiniones de quejosos encabezados por Castillo Velasco, así como las del alcalde Oscar Sánchez Ahumada

Por Lourdes Vázquez / MERIDIANO

Tepic.- Miembros de la Comisión de Asuntos Municipales, encabezados por su presidente el diputado Javier Tovar Rodarte, recibieron en calidad de mediadores al alcalde de Xalisco, Oscar Sánchez Ahumada, y a un grupo de personas con quienes analizaron las diferentes demandas de presuntas irregularidades cometidas por la autoridad municipal.

El encuentro se realizó en la sala de Comisiones Esteban Baca Calderón del Congreso del Estado y en una ambiente plural y democrático, los legisladores escucharon las opiniones tanto del alcalde Xalisco como de los quejosos que fueron encabezados por Carlos Castillo Velasco.

Por su parte, los diputados asistentes en la reunión, Javier Tovar Rodarte, Gilberto Padilla Peña, Francisco Piña Herrera, Roberto Pérez Gómez, Alfredo Castañeda y Benito Madera de la Paz, coincidieron en señalar primeramente un reconocimiento al alcalde y a los integrantes del Cabildo por su disposición de asistir al Congreso del Estado para buscar resolver esta controversia. Además manifestaron que recabarán todos los datos y documentos de las diferentes acusaciones que el grupo de habitantes de Xalisco señalan y lo que pueda aportar el propio presidente municipal para que el próximo lunes 24 de julio, se emita una propuesta de solución al conflicto.

Asimismo, se hizo un llamado a las autoridades como a los habitantes de Xalisco para que continúen con una postura de diálogo y de concertación para que los trabajos que requiere el municipio sigan en marcha en beneficio de todos sus habitantes.

EL DIPUTADO DE XALISCO, Oscar Sánchez Ahumada, aseguró que la razón del pequeño grupo de inconformes se debe a añejos problemas. (Foto: Miguel Gómez/MERIDIANO).

REUNIDOS EN EL CONGRESO ESTATAL, inconformes xaliscienses y el presidente municipal, Oscar Sánchez Ahumada, expusieron demandas con la intervención de diputados.

No renunciará el gobierno al edificio del PRI: Bañuelos

Por Manuel Rueda / MERIDIANO

Tepic.- De acuerdo a la información del titular de la Procuraduría General de Justicia (PGJ) del estado Jorge Bañuelos Ahumada, el caso de la querella interpuesta en contra del Partido Revolucionario Institucional (PRI) por la recuperación del terreno que se presume es propiedad del gobierno estatal, continuará hasta sus últimas consecuencias.

De entrada, dijo el entrevistado que para que esto pudiera cambiar de rumbo, "el PRI tendrá que demostrar que es el real dueño del terreno del inmueble por lo que deberán presentar las pruebas necesarias dentro de los términos legales".

Indicó que mientras tanto, la dependencia a su cargo, continuará en ejecución del juicio civil iniciado y que se desarrolla con normalidad dentro de la tramitología correspondiente

En este aspecto, Bañuelos Ahumada reiteró: "pues ya está la demanda interpuesta ellos (la dirigencia priísta), tienen que aportar las pruebas necesarias y ya que dicen que tienen unos magníficos abogados ojalá que nos lo ganen". Posteriormente, el entrevistado aseveró que el único objetivo de efectuar este tipo de situaciones, es el

* Seguirá el proceso hasta sus últimas consecuencias con el fin de recuperar lo que al estado corresponde
* Insiste el procurador en que el PRI demuestre la legal propiedad del inmueble y deje de darle al asunto un tinte político

de implemente lograr la recuperación del inmueble para el erario público a fin de que se le pueda dar una utilidad de carácter público.

Finalmente y ante el cuestionamiento del porqué la dependencia a su caro efectuó esta demanda, el entrevistado aseveró que esto se dio simple y llanamente porque "la procuraduría es el representante del pueblo".

EL GRILLO

EN PANTUNFLAS

Le darán su manota de gato

LA LOMA QUEDARÁ DE PRIMER MUNDO

Por Mario Coz / Especial para MERIDIANO

El lugar romántico, por tradición, para las parejitas juveniles, y no tan juveniles (¿quién no ha escuchado la frase de "¡váyanse a La Loma!", cuando algunos se están pasando de caricias o se hayan en evidente plática íntima?), será remodelado a fondo, con los cinco millones que ha destinado el Grupo Alica, más 500 mil que la Féria entregó al DIF, y otras aportaciones.

Los avanzados apuntes de proyecto, "un traje a la medida", se presentaron, en el DIF, al gobernador Toño Echevarría, y a su esposa, por personal de la Secretaría de Obras y Servicios Públicos, consistentes básicamente en reordenar una zona de juegos infantiles, transformar el área del trenecito, la fuente de sodas, la glorieta, el lago-fosa, los andadores, y el Lienzo Charro. Se crearán locales comerciales, a fin de evitar al máximo el "ambulantaje", y, lo más espectacular, se reacondicionará el Lienzo Charro para hacerlo auditorio al aire libre, con una pantalla IMAX, como la del Museo del Papalote.

Estuvieron presentes miembros del Colegio de Abogados, para dar sus opiniones acerca del proyecto, así como la Constructora FDL.

Dos arquitectas de la SOSP, una de ellas Sandra Ibarra, explicaron en detalle los alcances de la obra, que se espera esté lista mucho antes del Día del Niño, según declaró a los medios informativos la señora Martha de Echevarría.

Por cierto que al final del evento, el gobernador se permitió hacer una remembranza sentimental de lo mucho que significa La Loma para los tepicenses y hasta se acordó de cuando iban ahí a "echar el pegue", como todo buen ciudadano. Al rato, el periodista Lenin le preguntaría, incrédulo, a la señora Martha: "¿a poco de veras iban ahí a echar el pegue?" "¿Y a poco tú no?" le replicó ella, entre risas. "¿Quién no ha ido ahí a echar el pegue?" preguntó, o más bien exclamó, con su amplia sonrisa. "Las monjas", hubo quien le contestó. "¡Y quién sabe!", bromeó alguno. (A echar el novio con Dios, por supuesto, no se nos vayan a ofender las monjitas).

El proyecto contempla, colateralmente, ir poniendo en marcha el Parque Ecológico, allá por Ciudad Industrial, con algunas "palapas" y asadores, para que la gente vaya de día de campo, a comer, de esta manera se buscaría no saturar de visitantes La Loma. Para eso también hay que ir reforestando aquel lugar. El megaproyecto presentado, contempla, en etapas posteriores, también remodelar la Alameda y el Parque Juan Escutia. Con lo que los tepicenses tendrán espacio de sobra, a la altura de las mejores ciudades, para echar el pegue. Aunque Lenin se siga preguntando si doña Martha y el gobernador iban ahí a darse sus arrumacos, cosa de la que nadie hemos estado exentos. Y de seguro se instalarán las mejores bancas con corazoncitos y coquetas ramadas de enredaderas.

Al final, en el patio del DIF, se hizo entrega de una camioneta para el Centro de Integración Juvenil A.C., de Santiago Ixcuintla, organismo contra la drogadicción. En la unidad se leía: "Vive sin drogas. Ya párale". "Vehículo donado por el gobierno del cambio".

Estamos seguros de que con la camioneta, de esas tipo Van, si los drogadictos no dejan el vicio cuando menos se pasearán.

"OYE, VALE ¿Y LE IRAN A METER BICITAXIS A LA LOMA?"

Tan luego se ha sabido de la remodelación de La Loma, dos rancheros platican:

-"Oye, vale, ¿y le irán a meter bicitaxis a la Loma, como esos que hay en México?

-No, pos, pa mí que deberían meterle caballitos percherones y ponis, pa que se den gallo los chavalos.

-Yo digo, si le van a meter bicitaxis, pa ir arreglando un armatoste. Yo vide en la tele, que en México hay unos hasta sin llantas. Yo creo que los arrastran contra el pavimento, tú.

-¿Y en esa cosa de la megapantalla limas, o cómo se llame, irán a pasar películas de Chente Fernández?

-Quién sabe. Pero lo que sí sé es que dice Toño que ya vamos a ir a echar el pegue más a gusto. Ora sí hay que conseguir vieja, si no nos vamos a quedar como el chinito.

-Pos a ver si ahora los cuicos no levantan a nadie, porque antes nomás lo veían a uno ahí acaramelado y llegaban pa echarlo a la patrulla.

-Voy que a Toño nunca lo molestaron. Si bien que saben con quién se meten.

-Pssth... los cuicos ya no son así. ¿Qué no ha oído el comercial ese que dice: "aunque sea démela de polecía. Hombre pos véngase mañana... Esta práctica ha quedado atrás. Estamos cambiando".

Vistas aduanales regularizan vehículos extranjeros

- Los funcionarios entregaron hologramas de importación definitiva para camionetas que cumplieron los requisitos
- Pide la CNC se pueda realizar el registro de vehículos en Tepic, porque hay unidades que no "llegan" a Guadalajara

Por Miguel Gómez Rivera / MERIDIANO

Tepic.- Parece que para la finalización del presidente Ernesto Zedillo, los campesinos se llevarán un grato recuerdo de esta administración presidencial, un patrimonio familiar hecho realidad para los miembros de la Confederación Nacional Campesina, pues nada más en Nayarit buscaran legalizar 3000 mil unidades.

La reacción de la industria automotriz todavía no se refleja, pero sin duda alguna habrá, en esta ocasión la CNC de Nayarit, que preside Hilaria Domínguez Arbizu, cito a casi 200 propietarios que pertenecen a esta organización a que obtuvieran su legalización correspondiente, se recibió la visita de dos agentes aduanales del SAT de la ciudad de Guadalajara, Jalisco.

Por su parte Hilaria Domínguez, informo que tras la visita de los agentes aduanales de Guadalajara, Jalisco, del Sistema de Administración Tributaria (SAT), los cuales harán la entrega de hologramas y la documentación definitiva, que a final de cuentas es la importación de sus unidades correspondientes, en esta ocasión las unidades beneficiadas son camionetas PICK-UP que no excedan de las 3 toneladas 200 kilos.

En este primer evento se entregaran casi 200 títulos y hologramas, ya que el trámite como lo establece el decreto cañero, es por conducto de los agentes aduanales de SAT, ellos son los que revisan la documentación, la integran para hacerla llegar a la aduana, consideramos que la autorización de estas unidades es un instrumento más de trabajo para los campesinos, que reemplaza en muchos de los casos a los sistemas antiguos de transporte.

-Señala- Domínguez Arbizu, que ahora los campesinos tendrán la comodidad de acarrear mas rápido y fácil, sus semillas, insumos y fertilizantes a sus parcelas, lo que hará que las siembras sean mejores por la comodidad, pero más aun porque tendremos

Agentes aduanales de la Secretaría de Hacienda iniciaron ayer la entrega de hologramas y demás documentación que concluye el trámite de regularización de vehículos de procedencia extranjera en manos de campesinos. (Foto: Miguel Gómez\MERIDIANO)

menos dolores de cabeza, nuestros compañeros ya podrán circular libremente, sin tener que caer en manos de alguna autoridad, que los presionada para obtener algún beneficio.

Hemos estado empeñados como Confederación Nacional Campesina (CNC) y como Liga de Comunidades Agrarias, durante muchos meses para que este proyecto se hiciera una realidad, el costo vario dependiendo el modelo de la unidad, los costos por la legalización estuvieron por el orden de los 2 mil pesos, hasta los 4 mil 400 pesos, estos últimos serían los modelos 90 porque todavía pagan tenencia.

El próximo sábado tenemos previsto otra visita de los agentes aduanales, donde otros 300 campesinos recibirán sus comprobantes legales, buscamos la meta de lograr 3 mil regularizaciones, porque según el decreto es del 01 de abril al 13 de septiembre, entonces lo que tenemos que hacer es apresurarnos para que los miembros de la CNC, antes de que nos ganen los tiempos.

Inverti[...] TELME[...] 83 mdp [...] Nayarit

* La empresa preten[...] más de 5 mil nuevas [...] antes de que conclu[...]
* Otro propósito de [...] compañía telefónica [...] llevar el servicio de [...] a las principales poblaciones

Por Manuel Rueda / MERID[...]

Tepic.- Teléfonos de México (T[...] en Nayarit en el presente año poco m[...] de pesos, importante cantidad que [...] mentar la red telefónica estatal en 5 [...] que vienen a sumarse a las 88 mil que [...] funcionamiento, así lo dio a conocer [...] da con el gobernador Antonio Echeva[...] el presidente divisional de esta empr[...] gel González Arriaga.

En el encuentro que sostuvier[...] Telmex venidos de Guadalajara y [...] nayarita con los secretarios General [...] Obras y Servicios Públicos, así como [...] municipal de Tepic, Justino Avila Ar[...] Ejecutivo estatal, también se infor[...] que el cien por ciento del servicio [...] entidad opera bajo el sistema digital [...] propósito de que a más tardar en e[...] próximo año las principales poblacion[...] el servicio de Internet.

Los representantes de Telmex [...] en fecha próxima construirán en [...] centro de atención a clientes que ven[...] tionar en mucho los serios problemas [...] a los usuarios en el ya existente por [...] sur de Tepic.

Por su parte el mandatario [...] reconocimiento al empresario Carlos [...] del consejo de administración de Tel[...] mente por el apoyo que ha venido dand[...] nayarita al dotarla de lo más avanzad[...] colocar a Nayarit a la par con las gr[...] país.

Asimismo, a nombre del Gobie[...] Echevarría Domínguez expresó su [...] que en la zona turística de Bahía de [...] palmente el área de Nuevo Vallarta [...] pudiera contar con una oficina de Tel[...] a los usuarios del servicio los con[...] hasta Puerto Vallarta para trámites y [...]

El planteamiento del gobernador [...] va respuesta pues se comentó que [...] avanzado el proyecto de construcción [...] de atención a clientes, así como otro [...] del Río.

Estuvieron también presentes [...] César Borrego Berrones, subdirector [...] Luis Velazco Lavín, subdirector de [...] Juan Carlos Aispuro, gerente de área [...]

Anunció Toño Echevarría

Invertirá gobierno 5 mdp en remodelación de lienzo char[...]

* El recurso que originalmente estaba destinado al parque ecológico ahora será empleado en crear un espacio interactivo para niños y jóvenes
* La Secretaría de Finanzas apoyará con recursos adicionales la realización de este proyecto

Por Manuel Rueda / MERIDIANO

Tepic.- El Lienzo Charro del Paseo de la Loma será transformado en un espacio interactivo para niños y jóvenes, como parte del proyecto de remodelación integral de esa área recreativa elaborado por arquitectos de la Secretaría de Obras y Servicios Públicos (SOSP), que fue presentado este martes al gobernador Antonio Echevarría Domínguez y a su esposa Martha Elena García, presidenta del Sistema DIF Nayarit.

En una reunión en las instalaciones del DIF Estatal, el mandatario nayarita anunció que los 5 millones que en su toma de posesión dio a conocer había comprometido originalmente el Grupo Empresarial Alica para aplicarse en el Parque Ecológico Metropolitano de Tepic, serán destinados a ese proyecto, según acuerdo con las autoridades del ayuntamiento capitalino.

Además de esos recursos, la administración estatal, a través de la Secretaría de Finanzas, también podría destinar otro monto económico para apoyar la realización de los trabajos.

El gobernador Echevarría Domínguez explicó que de esta forma se pretende aprovechar el Lienzo Charro, actualmente inutilizado, para convertirlo en un área similar a El Papalote Museo del Niño, que incluso podría contar con una pantalla monumental para la proyección de documentales y filmes educativos.

En la reunión, los especialistas de Obras Públicas, encabezados por Sandra Ibarra, expusieron los principales conceptos que contempla esta obra con la que se busca cambiar por completo la imagen de esa importante área de esparcimiento y reunión de las familias nayaritas.

De acuerdo al proyecto presentado, también se contempla continuar los trabajos de remodelación de la fuente de sodas, crear una zona de pérgolas y área para una mayor comodidad y seguridad de las familias que asisten a La Loma principalmente cada domingo.

Otra opción, es desconcentrar el [...] y de recreación familiar, en una secci[...] Ecológico Metropolitano, aunque por [...] sólo son ideas que pueden enriquece[...] propuestas los Colegios de Ingenieros [...] a los cuales el gobernador y su espo[...] sumarse a este proyecto de remodelaci[...] teriormente se incluirían los parques [...] Central y Juan Escutia.

En la reunión, estuvieron el secret[...] zas, Antonio Simancas; el secretario de [...] Rigo Alberto López, Guillermo Llanos [...] Jorge Espinosa del Colegio de Arquite[...] bles del Colegio de Ingenieros y Luis [...] Grupo FDL Compañía Constructora.

En las mismas instalaciones del DIF [...] gobernador y su esposa, también encabe[...] entrega de un vehículo a los miembros d[...] Centro de Integración Juvenil de Santiag[...] preside Juan Manuel Meléndez Arreola [...] apoya a menores con problemas de adic[...] gración familiar.

Finalmente se reunieron en privado [...] de la empresa techera Lala, encabezados [...] Corrales y Guillermo Bustos.

utodepurará el PRI tras la derrota electoral

residencia se deshará el ores, vividores, nisionados, dijo Juárez

ra está encaminado a la de fuerzas y a la n de cuadros dirigentes as elecciones

eda / MERIDIANO

de lo que satanizaban al PRI, de los aviadores, mentados comisionados, nucho tiempo denunciamos que nos uctuaron este poder, ahora edan fuera de nuestra organización legado del Partido Revolucionario Raúl Juárez Valencia, al hablar de a de la República este tipo de lacras organización política.

Acerca de cuál será la tarea fundamental del PRI tanto en el estado como en el ámbito nacional después del fracaso electoral del 2 de julio, el entrevistado informó que ahora vendrá la recomposición de los cuadros dirigentes una vez que se encauce el primero de septiembre el ingreso de los representantes legislativos en el Congreso de la Unión.

Indicó que a nivel nacional, se lleva a cabo un análisis de lo que fue el proceso del 2 de julio con miras a la reconstrucción de lo que será su postura de lucha a partir de esta fecha y del primero de diciembre ya que "teniendo un gobierno contrario a nuestro partido, tendremos nuestra directriz política sobre la base de lo que nos interesa que es México".

En torno a si hace falta un ajuste o de plano una refundación del tricolor, Juárez Valencia mencionó que "pues el ciclo de un partido político, tiene el nacimiento, su despegue, su desarrollo, su estabilización y claro que en un tiempo, se da también un declive y aquí se dio en esta crisis. Cuando se da esto, no quiere decir que desaparece la institución y lo que sucede, es que habrá de reconstruirse con nuevas propuestas y liderazgos, similares a los de su nacimiento para que reconquiste la credibilidad de la ciudadanía".

De la misma forma, dijo estar consciente de que habrá un nuevo PRI dentro de la gran recomposición mundial en la que "tiene que adecuarse nuestro partido a esta competitividad de un mundo globalizado que requiere mejores expresiones de dirigencia, mayor capacidad en sus elementos y por ello, debemos de buscar sangre nueva, con la experiencia y vivencia de los verdaderos priístas, pero con nuevos proyectos de superación".

Asimismo, destacó el entrevistado que en el PRI se vive a una velocidad política tal, "que puede en su momento separar a la incapacidad, al simulador, al convinanciero, al incrédulo, porque para estar en el PRI en momentos tan difíciles como este, se requiere pasión, sentido de la responsabilidad, mesura y ser cautelosos en las decisiones que se vayan a dar".

"Si algo deja la derrota en la presidencia de la República, es una purga de quienes sin responsabilidad, apáticos, vividores de la política, políticos de trienio, se retiren porque dañaron al partido, ellos quedarán automáticamente fuera y todo aquello de lo que satanizaban al PRI, de los asesores, vividores, aviadores, mentados comisionados, todos estos son los que por mucho tiempo denunciamos que nos dañaba, esto se sumó de tal forma de que si usufructuaron este poder, ahora automáticamente quedan fuera. Ahora quedaremos quienes tenemos una formación y convicción de partido y un enriquecimiento ideológico que se pondrá en práctica de cualquier trinchera, no se requieren ni sueldos ni compensaciones, esto nos dará vitalidad".

EL CASO DEL EDIFICIO DEL PRI LLEGARA A LOS TRIBUNALES

En torno a la querella interpuesta por la Procuraduría General de Justicia con relación a que el terreno de la sede del PRI es propiedad del gobierno estatal, Juárez Valencia dijo: "tenemos un cuerpo de abogados, toda institución política la tiene que al recibir la notificación de esta situación, legalmente estamos respondiendo, con el ánimo de la que instancia jurídica correspondiente, manifieste su veredicto que habrá de ser apegado a derecho". "Legalmente, tenemos la confianza de que tenemos la razón ya que no puede haber una pasión política que por el simple hecho de ser contrarios, se actúe de manera de presión o con la influencia de un poder como el Ejecutivo hacia el judicial. Sabemos que actuarán en consecuencia, apegados a esta materia jurídica", concluyó.

Estatal de Consulta y Participación unidad en Seguridad Publica A.C. en plan ascendente

te Estatal del CONSEGU en Nayarit C.P. Antonio González gran equipo que lo acompaña a todo el Estado y al interior del ndo una labor extraordinaria que es tan alentadora, que las ipales, donde han estado han sido un éxito.

eses de intensa labor, sin dinero, por que no reciben sueldo, nza de la Comunidad de Santiago, Tuxpan, Ruiz, Rosamorada, Banderas, Jala, Ahuacatlán, Ixtlán del Río, Tepic, San Blas, Oro, al lograr 12 Comités Municipales, y 32 Subcomités en Ruiz con 356 miembros en todo el Estado, con la gestoría os diarios, y el 75% resueltos, sin un equipamiento de oficina como apoyo a la Comunidad para lograr, ser escuchados ante

entes o asuntos que el apoyo Jurídico del Comité lleva, son en cios, invasiones de terrenos, mercantiles, penales, etc, etc., y sisfactoriamente. El programa que el CONSEGU de Nayarit emana es tan alentador que por su gran dinamismo se están icipar profesionistas, comerciantes, empresarios y amas de

le este mes el Lic. Adán Meza Barajas Presidente del Tribunal cia, El Lic. Jorge Bañuelos Ahumada Procurador General de miércoles 19, jueves 20 al Dip. Isabel Campos Ochoa y las sticia y Derechos Humanos, asi como de Ecología. Estas son esas de trabajo para lograr los mecanismos jurídicos legales s programas en todas las dependencias estatales y municipales, el CONSEGU es un organismo no gubernamental que nace nte en Diciembre de 1995 a una iniciativa del Presidente ZEBILLO PONCE DE LEON, al Congreso de la Unión y en 99 mediante convocatoria pública se invita a los Nayaritas a ección democrática por el sistema de insaculación, resultando González Lupercio, Presidente del Comité Estatal, el Lic. Alvarez, Srio. Técnico, el Dr. Agustín Carrillo Cortez, como as y Acuerdos y vocales. Siendo el 14 de Diciembre del 99 ante Dra. María de la Luz Lima Malvido hace la Toma de Protesta n de SEPLADE, testigo de honor el C.P. Antonio Echevarría Gobernador Constitucional del Estado, invitados el Lic. Jorge da, Procurador General de Justicia, el Lic. Adán Meza Barajas ibunal Superior de Justicia y en donde hasta la fecha su trabajo nado el honor de ser uno de los 16 Presidentes Estatales en ser vocal al Comité Nacional evento que se llevo a cabo en el salón por el Coordinador Nacional, y como testigo de honor el de la P.F.P. Wilfrido Robledo, evento que acaparo la atención Nacional para la importancia del evento, ya que la Seguridad ación y Salud son prioritarios.

21 de este mes se llevará a cabo en Tecuala y Acaponeta la de Protesta por Insaculación Democrática, organización junto cuales se llevará a cabo con la presencia de Autoridades atales, Secretaria de Gobernación, P.F.P., y P.G.R., y todo el de Consulta y Participación de la Comunidad en Seguridad mbre registrado y únicos autorizados para utilizarlo según el tucional y los art. 49 y 50 de la Ley General que establece las ación del Sistema Nacional de Seguridad Pública y la Fracción o 73 Constitucional autoriza que el Congreso de la Unión dicte ón, según el diario oficial del 11 de Diciembre de 1995.

l Comité Estatal de Consulta y Participación de la Comunidad olica A.C. tiene los talleres de Seguridad Pública con todos los Municipales, los subcomités, los miembros del Comité Estatal, o, talleres con los mas de 14 maestros, y el 15 del mismo mes, idades del CONSEGU por los primeros 6 meses, la Toma de oordinadores Municipales como vocales al Comité Estatal, y el 0.00 mensual por un año al mejor Policía de Tepic.

CONSEGU por lo que hoy calladamente en beneficio de los nio González y su equipo debemos ayudarle para ayudarnos.

FELICIDADES

EDICTO

tribuyentes que engan vehículos de 10 años a la fecha que por diversas ran ubicados en el corralón denominado ZAPOPAN, que anteriormente ón conocido normalmente como CETIS y que a la fecha no han efectuado puestos y derechos que señala la Ley de Ingresos del Estado Artículo 10, TENENCIAS, TARJETA DE CIRCULACIÓN Y PAGO DE CORRALON e le apercibe para que en un plazo de 3 días a partir del último edicto a RECAUDACION DE RENTAS sito en Palacio de Gobierno de esta ayarit, a efectuar los pagos correspondientes ya que en caso de no hacerlo dimiento Administrativo de ejecución en base a lo dispuesto en los Artículos 105 y 106 del Código Fiscal del Estado; 33, 34, 35, 36, 37, 46, 47, 48, 49, a Ley de Hacienda del Estado de Nayarit; 24 fracciones II, VIII, y XVII de el Poder Ejecutivo del Estado de Nayarit; 6 y 11 fracción XXVII del r de la secretaría de Finanzas del estado de Nayarit.

ATENTAMENTE
SUFRAGIO EFECTIVO. NO REELECCIÓN
EL DIRECTOR GENERAL DE INGRESOS

C.P. JORGE E. FLORES DE LOS ANGELES

ECOS DE ULTRATUMBA

(FRIA COLUMNA POLÍTICA)

Por Juan Manuel León de Ávalos / Especial para MERIDIANO

PARA LOS TOROS DE MADRID, LOS CABALLOS DE ALLA MISMO.

Extraño resulta el concepto con que el recadero priísta Miguel Madero, pretende calificar al Gobierno del Cambio, bajo la paráfrasis de RÉGIMEN CURIOSO. ¿Será por lo notable y pulcro del Gobierno del Cambio que, contrariamente a los regímenes priístas como de los que él formó parte, combate efectivamente la corrupción?

Por que debe precisarse que curioso también es lo extraordinario, lo limpio, lo alineado, lo presentable, lo cuidadoso, lo esmerado, lo primoroso, y de no ser alguna de éstas acepciones la que atribuye Madero al término con que ahora señala al Gobierno que valientemente se dispuso a luchar contra los cacicazgos y corruptelas tanto tiempo avalados por el PRI, lo mas seguro es que esté sintiendo lastimados sus intereses y ello lo mueva a la crítica sin sustento.

Es bueno que el apergaminado abogado, amigo de Rigoberto Ochoa y Gilberto Martínez, reconozca en su columna la prudencia y mesura del Presidente Electo Vicente Fox, quien apabulló electoralmente al PRI, pero lo que no es bueno, es que pretenda confundir a la opinión pública con ambiguos e ininteligibles argumentos, producto de su eclecticismo turbio.

En Nayarit, hay un líder que conduce firmemente las riendas de la entidad, tan es así, que ante el evidente y vergonzante enriquecimiento ilícito cometido por uno de los principales miembros de la camarilla del ahora inquisidor columnista, no tuvo empacho en hacer valer el Estado de Derecho, como no lo tuvo cuando se trató de liberar el transporte público en beneficio de la población y mas aún, cuando ante un clima de represión y despotismo heredado por el último gobierno priísta en la entidad, se propuso restaurar el imperio de la ley y de las libertades ciudadanas que hoy se vive en el estado.

El espúreo señalamiento de que el Ejecutivo Estatal considera al gobierno como suyo, solamente puede tacharse de temerario e infundado, puesto que a luces resalta la apertura democrática y el ánimo perenne de diálogo para con la comunidad, así como la firme voluntad política de legitimar todos los actos de gobierno.

Otra prueba fehaciente de que la multireferida nota a que hago alusión está plagada de improperios, es la afirmación de que el voto popular sancionó al C.P. Antonio Echevarría, el pasado 2 de julio, como si quien hubiera contendido en dicho proceso fuese precisamente el C.P. Echevarría. ¡Será preciso recordarle al áspero abogadete que cuando Don Toño compitió por la gubernatura obtuvo un triunfo arrollador, sin precedentes en la historia de Nayarit! ¡Á, que poca.....memoria! Olvidarse de 181,359 votos.

No puedo igualmente dejar de referirme a la infame apreciación de que el Gobernador rompió con la alianza de partidos, ya que ésta sigue vigente en lo sustancial. Cada partido tiene un espacio en el entorno social en la medida justa en que se lo ha ganado, y eso no lo limita el Gobernador.

El mismo gabinete estatal está integrado pluralmente con miembros de los diferentes partidos que participaron en la alianza y las políticas gubernamentales del Gobierno del Cambio se nutren de la filosofía de todas éstas corrientes, circunstancia que solo un miope no ve.

Una pregunta que surge necesariamente en este escenario: ¿Quién es Madero para negarle con tan burda retórica el papel histórico que a Nayarit y a su Gobernador les corresponde en la construcción de esta etapa histórica?, ¡Quién es para afirmar que el C.P. Echevarría no tiene lugar en el discurso ni el proyecto de Vicente Fox?, ¿Habrá tenido oportunidad de preguntarle al Presidente Electo?, ¿ Qué calidad moral le asiste para proferir tales disparates? Se le habrá olvidado que cuando fungió como Sub Secretario General de Gobierno pasó sin pena ni gloria y que en todo caso fue cómplice de los actos de corrupción y barbarie cometidos por Rigoberto Ochoa y su camarilla. ¿Se le habrá olvidado que mientras fue secretario particular de Sigfrido Miramontes, mejor conocido como "el piro", personaje detestable y repudiado que ahora disfruta en Tijuana la cuantiosa fortuna que robó a los nayaritas, se conducía como un verdadero criado doméstico, un espolique y vulgar lacayo?, Qué tarde le quitaron el bozal a éste criado lamebotas del piro. ¿Por qué no elevó la voz cuando era testigo de los múltiples atropellos y vejaciones que cometía su amo Rigolépero?,¿Por qué no hizo valer los supuestos conocimientos jurídicos de que tan jactanciosamente hace alarde?

Es obvio que éste cifótico y contrahecho profesorcillo del chahuite, abre la bocaza exclusivamente cuando le conviene, por que para hacer valer la voz se requiere elevación de conciencia, se requiere solvencia moral, se requiere calidad crítica y sobre todo se requiere congruencia entre nuestra conducta pública y privada en relación con los actos y hechos que criticamos, ya que en caso contrario corremos el riesgo de quienes escupen hacia arriba.

¡Vaya cómo cambian las cosas, éste dócil y manso fámulo del piro, ahora pretende erigirse en juez y censor del único gobierno que se ha decidido a luchar contra la corrupción! Seguramente creerá que merece un diploma por ello, y en tal caso le concederemos el diploma al tafanario.

Y hablando precisamente de calidad ética, será Madero voz autorizada para criticar de improvisado, autoritario y sectario al Gobierno del Cambio.

Casualmente adjudica al gobierno en turno las características que distinguieron al régimen en el que colaboró y cuyo sello distintivo fue la violación de los derechos humanos, la intransigencia, la arbitrariedad y la intolerancia. Creo que debemos regalarle un diccionario para que aprenda a diferenciar un vocablo de otro.

Es cierto que en Nayarit la mayoría electoral la obtuvo el PRI, pero esa no es en forma alguna la carta de presentación del Ejecutivo Estatal, ya que su imagen y su prestigio de persona honrada y congruente lo avalan por sí mismos ante el Presidente Electo y ante otros importantes personajes del país y del mundo; y en todo caso, lo que representa es la transparencia y el respeto que el actual gobierno tuvo por el proceso electoral, lo cual no ocurría en los regímenes priístas, que siempre se distinguieron como maestros de la mapachería política.

Si el PRI ganó en Nayarit fue solo por el arraigado cacicazgo imperante, el que ahora se ve afectado y paga las notas como la de Madero, motivadas por el dolo y la cerrazón.

Yo no tengo compromisos mas que con mi convicción y con los muertos de Bellavista; por eso puedo afirmar con absoluta entereza que el Gobierno del cambio lo integran hombres honestos que comprenden su alta responsabilidad pública y que saben a ciencia cierta que en Nayarit se acabaron los privilegios al margen de la ley, el tráfico de influencia y la corrupción en cualquiera de sus formas, por eso es lógico que sea un priísta recalcitrante y marfuz, quien hace esas críticas infamantes en contra de un gobierno que desarrolla sus mejores esfuerzos y que se encamina a derroteros de progreso y crecimiento para toda la entidad.

Debo recordarle a éste avillanado abogado que él tuvo la valiosa oportunidad de servir a su estado y que lejos de hacerlo se limitó a formar parte de un grupúsculo de poder ruin y ambicioso, que se empecinó en despojar al pueblo del exiguo patrimonio público y que por lo tanto carece de la mas elemental autoridad moral para hacer señalamientos. ¿Dónde estaba éste crítico cuando Rigoberto Ochoa y Sigfrido Miramontes ordenaban el secuestro y homicidio de ciudadanos inocentes por no coincidir con sus ideas?¿ donde estaba éste inhábil aprendiz de politólogo cuando el último gobierno priísta pisoteaba los derechos humanos de la población e imponía la ley del gorilismo?

Si de algo debe y puede preciarse el Gobierno del Cambio es de haber generado en Nayarit, un clima de seguridad, de participación y de respeto, en donde prevalece la tolerancia y la pluralidad y prueba de ello es precisamente que hasta los disparates de Madero salen a la luz pública, sin temor a represalias.

Por cuanto hace a la relación entre el Poder Ejecutivo y el Legislativo, es obvio que el avieso Madero solo conoce la autocracia como forma de gobierno y que seguramente entiende en su torcido estilo que el ejecutivo debe someter al resto de los poderes, por eso plantea como deficiencia lo que en realidad es respeto a las facultades y competencias y sujeción al marco legal establecido.

Las relaciones entre los Poderes están debidamente normadas y por lo tanto es válido que uno y otro se ciñan a dicha esfera jurídica, sin que ello implique menoscabo de la dignidad de uno respecto de otro, sino antes bien, capacidad para coexistir y armonizar, por lo que los proyectos y trámites que se encuentran en proceso habrán de desahogarse axiomáticamente en el tiempo y la circunstancia que corresponda a su naturaleza, sin que la voz perversa de estos críticos advenedizos fuercen la autonomía de tan nobles Instituciones.

Respecto de la relación del Ejecutivo con los Municipios, el autor de la columna intitulada Los toros de Madrid, ha cometido talvez el mas grande de sus extravíos, pues el Gobierno del Cambio ha sostenido un vínculo de coordinación y apoyo hacia los municipios y si de ejemplos se trata está el caso de Santa María del Oro, de Ahuacatlán y de La Yesca, por mencionar algunos; todos éstos con conflictos internos derivados de la composición plural de sus cuerpos edilicios y en algunos casos por los enconos partidistas que se agudizan en etapas electorales, en los que el titular del Poder Ejecutivo ha sabido respetar cabalmente la autonomía municipal, haciendo prosperar la concertación y el diálogo sobre cualquier forma violenta de solución de conflictos. ¿ A quién pretendes engañar Madero, subestimando la inteligencia del pueblo?

Gobernabilidad; Madero, es la capacidad de una sociedad para ser gobernada, es decir para que se conduzcan sus intereses generales, para que se dirijan sus asuntos públicos, para que se rija a la colectividad; gobernabilidad es la preponderancia de la ley y el orden en la vida interior de la sociedad; factores todos estos presentes y vigentes en nuestra entidad; no te confundas, no pretendas confundir a la ciudadanía nayarita con tu engañoso lenguaje, por que precisamente a la gobernabilidad existente es a la que teme gente como tú, por que sabes que habiendo gobernabilidad hay Estado de Derecho y que éste no va a permitir mas atropellos a la comunidad, como los cometidos por tu progenitor Rigoberto Ochoa, por tu tutor Sigfrido Miramontes y por tu preceptor Gilberto Martínez.

AB UNO DISCE OMNES.

LAPIDA POLÍTICA: CHABELO, CUANDO VAS A DESQUITAR EL EXCELENTE SALARIO QUE TE PAGA EL PUEBLO Y QUE TE PERMITIO CAMBIAR LOS HUARACHES QUE SIEMPRE USASTE POR LOS ZAPATOS DE MARCA QUE AHORA TE PONES.

RENAVE

La Legalización del «sablazo»

La inscripción al progr[...] opera la iniciativa p[...] obligatoria por decret[...] genera una serie [...] respecto al manejo de[...] y de la inf[...]

La incertidumbre de[...] facilidad con que se [...] trámite, estric[...] documental, situa[...] permitirá a la delin[...] evadir cualquie[...]

En Tepic, un módulo q[...] en la tienda Gigan[...] menos por el re[...] vehículos, dice la e[...] que no se trata d[...] g[...]

Por Adrián De los Santos
MERIDIANO

Tepic.- Lo que para unos no es más que otra forma para poder sacarle dinero a la ciudadanía, cual si fuera un impuesto más, para otros es un proyecto que obtendrá buenos beneficios para los mexicanos.

Nos referimos a la aparición de una concesionaria que lleva por nombre «RENAVE, Sociedad Anónima de Crédito Variable» misma desde el pasado 15 de junio ya se ve en los 32 estados de la República Mexicana, pero lo que llama la atención es que a un mes de estar funcionando, pocos saben de que se trata, cuál es el fin de esa concesionaria y lo más importante, cuál es el beneficio que obtendrán los ciudadanos con ésto.

Se dice que no es una nueva ley ni mucho menos otro impuesto más, sin embargo, las medidas que se tomarán en caso de que nadie se apegue a lo que indica, hacen pensar que sí lo es.

Y para todos aquellos que no saben de la mala o buena nueva para sus bolsillos, se les informa que ahora en este año, si usted cuenta con un vehículo, hasta el más antiguo o hasta el de más reciente modelo, no solamente tendrá que pagar el cambio de placas y la tenencia, si no que además tendrá que pagar unos pesos más para ingresar al llamado registro nacional de vehículos o lo que se le conoce como «RENAVE». Sí señor, a desembolsar más dinero. Y recalcamos, que aunque dicen que no se trata de un nuevo impuesto o una nueva ley, si no da de alta su vehículo hasta la fecha límite, se hace acreedor de multas que van desde los 20 hasta los 50 días de salario mínimo, mismas que serán interpuestas por la Secretaría de Comercio y Fomento Industrial (Secofi).

Y es que se apoyan en el sentido de que el artículo 3 de la ley del Registro Nacional de vehículos, el cual reza lo siguiente:Corresponde la aplicación de la presente ley al ejecutivo federal, por conducto de la Secretaría de Comercio y Fomento Industrial.

Como nace RENAVE...

De acuerdo a lo investigado en torno a cómo nace Renave y porque se toma la determinación de que se debe de aplicar en el país, se sabe que desde el año de 1998 el gobierno federal dio inicio al proceso para poder estructurar un confiable registro nacional de vehículos.

Se llevó a cabo un concurso para la concesión de RENAVE, en el cual las bases preveían dos etapas, una de ellas era la calificación de la solvencia técnica y, la segunda, oferta del menor precio promedio ponderado por los servicios de la operación del registro.

El consorcio ganador fue el compuesto por «Aplicaciones Informáticas S.A. de C.V.» empresa de capital mexicano, líder del consorcio; «Talsud S.A.», empresa argentina de servicios de tránsito e integración de sistemas, misma que cuenta con experiencia en el manejo de registros vehículares en Centro y Sudamérica; «Gemplus Industrial, S.A. de C.V.», la cual es subsidiaria de la empresa francesa Gemplus, fabricante de tarjetas inteligentes y desarrollador de tecnología y sistemas relacionados.

Las tres componen una empresa privada, la cual lleva por nombre «Concesionaria RENAVE», de ahí nace el «S.A. de C.V.» y como todo negocio privado, debe de tener su ganancia ésta también la debe de tener.

Luego de firmar el título de concesión, la nueva empresa dio inicio a una fase piloto para comenzar a registrar desde el día 15 de febrero los vehículos nuevos que salían de las armadoras, es por ello que desde ese día el costo de los vehículos en las agencias, aumentó.

Aparte de pagar el costo del vehículo, más el IVA, más el ISAN (Impuesto Sobre Autos Nuevos) se le incrementó el pago del Renave, que fue de 375 pesos más IVA, por tratarse de un vehículo de modelo reciente. Esto dio inicio en los Estados de Hidalgo y San Luis Potosí.

Asimismo, acordaron que en toda la república daría -y dio- inició el día 15 de junio el registro nacional y todos los ciudadanos tendrán un plazo de seis meses para registrar su vehículo, ya que finaliza el 15 de diciembre de este año. Luego vienen las multas.

Objetivo de RENAVE

El objetivo que propuso RENAVE, es la creación de una fuente de información -base de datos- que les permita dar seguimiento a la situación legal de todos los vehículos que circulan en toda la república, desde su salida de la fabrica o internación legal al país, hasta su retiro definitivo tanto de la circulación como de la nación.

Asimismo, se explica que el objetivo primordial no es control fiscal o policial, si no dar seguridad y certeza jurídica a los ciudadanos en sus transacciones con sus vehículos.

Trámites

El propietario del vehículo debe de presentar la factura de éste, su tarjeta, el último pago de tenencia, dos identificaciones oficiales y vigentes, comprobante de domicilio como lo es un recibo de luz, de teléfono o de predial. Curiosamente, no es necesario presentar el vehículo (?).

Asimismo, copias legibles y firmadas de por los menos dos de los siguientes documentos personales:

Credencial del IFE, pasaporte, licencia, cartilla militar, acta de nacimiento, cédula profesional, CURP o del RFC.

Si acaso se trata de un vehículo extranjero, debe de presentar el acta de regularización y estancia legal en la nación, debido a que «no» se registrarán «chocolates», y en caso de que el propietario sea un extranjero, debe de presentar su pasaporte, obligatoriamente y un documento migratorio.

Con lo que respecta a los autos liberados por la Secretaría de la Defensa Nacional, deben de presentar la carta de liberación y tanto los vehículos diplomáticos deben de presentar el documento de SRE. Asimismo, también serán registrados los vehículos especiales, es decir, los de Relaciones Exteriores.

El interesado debe de asentar en sus datos personales, su nombre completo, su RFC, su domicilio y aclarar entre cuáles calles se encuentra y en que colonia, entidad federativa, municipio o delegación, si acaso el auto tiene más de un propietario, la razón social, teléfono del propietario y email, en caso de contar con alguno.

Y para que se mortifique más

Para quien tenga un auto de modelo 98 al 00, la fecha límite para pagar, es hasta el 1 de octubre del 2000.

Del 95 al 97 antes del 15 de octubre.
Del 92 al 94 antes del 1 de noviembre.
Del 89 al 91 antes del 15 de noviembre.
Del 86 al 88 antes del 1 de diciembre.
Del 85 para atrás, antes del 15 de diciembre.

Luego vienen las multas por no acceder a ese «servicio».

Así es que si usted cuenta con autos compactos, pickup, autobuses, minibuses, camiones, motocicletas, tractocamiones, remolques y semiremolques, despídase de sus 100 pesos o de más si tiene más de un vehículo o más de un remolque, pero no se preocupen campesinos, los vehículos destinados a uso agrícola o industrial no serán registrados ni mucho menos los ensamblados en forma total o parcialmente.

Cuando el propietario se presente a registrar su vehículo, debe de anotar en el documento que se le entregará, el número de identificación del vehículo, según la factura, el número de serie, número de motor, también según la factura, número de serie del chasis, según factura de compra, número de placas, según tarjeta de circulación, marca, línea, modelo del vehículo y nombre de la armadora.

Asimismo, debe de asentar la entidad federativa que expidió las placas, la procedencia del vehículo, color según factura, tipo de vehículo o si acaso es un remolque y el número de tarjeta de circulación.

¿Y el costo?

Todo vehículo que se registra, debe de pagar solamente 100 pesos más iva, en caso de tratarse de un auto usado y 375 más iva, si acaso el auto va a salir de la agencia, lo que acredita un concesión de 10 años con opción a prórroga de otros 10 años más, pero deben de solicitarlo 3 años antes del final.

Pero si acaso realiza modificaciones sustanciales al vehículo que ya registró, debe de pagar otros 100 pesos más, si cambia de propietario, entonces paga 175 pesos, si requiere de alguna consulta en torno a RENAVE, paga 100 pesos. Permítame informarle que esos precios no incluyen iva y además, están propensos a cambios sin previo aviso. Pero si acaso desea hacer cambios generales de propietario, avisa que su vehículo le fue robado, avisa que va a cambiar placas y que está dando de baja el auto, que se le perdieron sus documentos de RENAVE, entonces no hay que pagar absolutamente nada.

Pero si acaso RENAVE solicita una revisión del vehículo, no pagará tampoco nada, no así si el ciudadano solicita que se revise su auto, entonces sí paga un costo de momento no éspecificado ya que es variable.

Toda persona que registre su vehículo en RENAVE, recibe una credencial en color verde, con una clave confidencial para el propietario, para evitar de esta forma el uso ilegal de las claves o el uso de las mismas para varios documentos.

En caso de robo, ¿en qué ayuda RENAVE?

El hecho de que el vehículo esté registrado en RENAVE, no indica que el propietario no presente denuncia penal en contra de quien o quienes resulten responsables, en caso de que les sea robado su auto.

Se explicó que en caso de que esto ocurra, deben de informarle a RENAVE, para que por medio de esta se boletine al Sistema Nacional Pública, para que se bloqueé la posibilidad de realizar cualquier operación con el vehículo.

Y se dijo que «RENAVE estará en línea permanente con el sistema nacional de seguridad pública, quien en coordinasión con las procuradurías estatales y las corporaciones policiacas, consultarán la información relativa al robo y recuperación de vehículos a nivel nacional y en su momento, en otros países».

¿A dónde hay que acudir a registrar?

El centro de atención -ellos lo llaman CAURTE- a usuarios y trámites de excepción, se encuentra en la avenida México 685 y Francisco I Madero, en la colonia Amado Nervo, en la segunda planta. En tanto los centros de atención y trámite documental, están en:

Alica automotriz SA de CV, en Insurgentes poniente, en el Rodeo, donde el responsable es Luis Alberto Gómez Ramírez, donde el costo es de 115 pesos, con IVA incluido. Comercializadora de motos SA de CV, localizada en Allende y Ures, donde el responsable es Juan Avila Crespo, donde también pagará 115 pesos con IVA incluido. Plasencia de Nayarit SA de CV, en Insurgentes poniente en El Rodeo, donde el responsable es Laura Angélica Rodríguez Hernández. Honda Avante SA de CV, en Insurgentes poniente en la San Juan, donde la responsable es Laura María Bernal. Aquí el costo es de 115 pesos con todo IVA. Ricardo L. Garate y Cía, SA de CV, en Insurgentes y Fresno, colonia Tepic, donde el responsables es Víctor Carreño y Marisela Villa.

Pero RENAVE también colocó otro más en la tienda Gigante. Justo ahí nos dimos cuenta de una conversación, «oye, no te agarres dando formas a todos, no ves que a nosotros nos cuenta 5 pesos cada una», lo que indica que también con las formas hacen negocio, aunque al propietario del auto «no» se la cobren.

Pero lo más extraño, es que Gigante no está cobrando los 115 pesos como lo están haciendo las otras empresas, sino que está cobrando 57 pesos con 90 centavos, debido a que «a nosotros no nos interesa ganar, sino que la gente venga y conozca la tienda», comentó otra empleada. Entonces, si hay negocio.

¿Otro impuesto?

RENAVE informa que ésto no es un impuesto más, debido a que la Secretaría de Hacienda nada tiene que ver en ésto y que el pago corresponde por el concepto de un servicio que le están ofreciendo al «cliente».

Sin embargo, hasta el momento [...] las empresas, mucho menos las pr[...] al «cliente» a obtener de sus «servic[...] los multan con 20 a 50 días de sal[...] caso de negarse a obtenerlo. Entonc[...] impuesto, ¿cómo se le llama a ésto?

¿Pensaron en la delincuencia organizada?

A estas fechas la delincuencia [...] ganado terreno en cuanto a las [...] antes tenía para poder delinquir sin [...] no. Muchos se ayudan también co[...] equipos de computo.

Los robacarros, por ejemplo y [...] al tema, trabajan, de acuerdos a ope[...] tigaciones que han realizado las pr[...] des, sino las nayaritas, las jalisciens[...]

Los robacarros realizan reco[...] policía, en las calles del centro de la c[...] observan que el conductor entra a un [...] en un negocio grande o a una ofici[...] para robar el vehículo. Los llevan a [...] chas de las ocasiones los mandan fu[...] y en otras ocasiones, los dejan en [...] entonces entra la mano de obra de[...] (sobrenombre de los que remarcan)[...]

La plaquita del tablero, le es c[...] totalidad por otra original, sin embarg[...] son totalmente falsos. Policías pr[...] detectar autos robados, las identifica[...] por los remaches.

En otros casos, cambian núm[...] por falsos, llameséle, remarcación y [...] pintan. La policía utiliza líquidos e[...] detectar si la plaquita es remarcada [...] por más profesional que sea el trab[...]

El número confidencial -para qu[...] también es localizado por los deli[...] soldado, esmerilado y enseguida re[...] bién con líquidos y herramienta espe[...] detecta si es remarcado. El del chasis [...] es quitado el pedazo de metal que co[...] ración y le es injertado otra numeració[...] la policía, cuando quiere, también lo [...]

De acuerdo a estudios que [...] realizado, un auto que es robado, no[...] tes de 24 horas ya circula en la misma [...] de otro color, con nuevo número de se[...] y de motor y extrañamente, con nueva [...] aunque la numeración sea falsa.

Sin embargo, cuando no se pue[...] auto, simplemente es desmantelado [...] huesarios o en talleres, por pedazos, [...] lo es el chasis y el cuadro del toldo, es[...] en las afueras de la ciudad, princip[...] barrancas de difícil acceso, simplemen[...] indicio y por ende, no hay delito.

La coordinadora estatal de REN[...] da Georgina Naya González, quien [...] una entrevista debido a que se lo [...] explicó, solamente, que ellos únicam[...] documentación y en caso de encontr[...] ésta, es cuando se solicita la revisión[...]

Asimismo, que las revisiones ser[...] decir, no todos van a ser revisados.

Se explica que se trata de regist[...] mayor seguridad a todos los propieta[...] los al certificar el origen de los mis[...] reducir el comercio de vehículos ilega[...] lo.

Si va a disminuir el comercio [...] ilegales, porque con este registro [...] forma, en que ese vehículo deje de [...] qué?, porque no van a revisar las [...] darán cuenta de que se trata de un [...] ya que solamente serán presentado[...] los que hasta el momento, la delincu[...] trado que puede falsificar, ya contando [...] RENAVE, el vehículo deja de ser ile[...] punto y para los delincuentes, [...] servicio, muy bueno, generará [...] porque lo venderán como legal y no [...]

Y es que así sí existe el riesgo [...] con documentación y numeración fal[...] trados en Renave.

Pero, si usted cambia de color [...] vehículo, no importa, no paga nada, [...] cuando hay que cambiar numeracion[...] vehículos de modelo antiguo y que [...] dice solamente «Hecho en México» [...] torno a la numeración del motor, [...]

En sí, la única «ventaja» que [...] RENAVE, es que -según ellos- no [...] auto en caso de que se lo roben. Co[...] el paso del tiempo se irán dando los [...] la licenciada Naya.

«No somos ni Policía ni Procura[...] pero hasta cierto punto, quieren [...]

¿Y el dinero? bueno pues [...] los 400 millones que se han [...] equipamiento y algunos que [...] función de RENAVE, según se [...]

3 Nosotros

Meridiano

Editora: Karina López
Diseño: Imelda Ramírez
E-mail: merisoe@usa.net
Teléfono 12-01-46
Extensión 112

...am Soltero García obtiene ... de Licenciada en Derecho

...García al rendir protesta ante el jurado luego de haber defendido ...tener su titulación como Licenciada en Derecho egresada de la ...utónoma de Nayarit (UAN).

...José Luis García Basulto, José Ramón González Pinedo y Pedro ...ot, sinodales del examen de Tésis de Miriam Soltero, quienes la ...pliamente por su brillante presentación.

Lic. Naivert Casas, la titulada y sus padres señora Judith García de Soltero y Lic. Miguel Soltero; Lic. Juan Antonio Echeagaray Becerra.

La nueva Abogado Miriam Soltero con su esposo Lic. Naivert Casas. ¡Muchas felicidades!

Brindan baby shower a
Ceci Casillas de Silva

Beatriz de Hernández, Ceci Casillas, Esthela Peña, Raquel de Cristerna, Lilian de Mondragón y Eusi de Hernández.

En la dulce espera Ceci Casillas de Silva. (Fotos de Héctor Rafael Torres).

Cecilia Casillas de Silva está en espera de un bebé y por ello sus amigas de grupo del Colegio Colón le brindaron con mucho cariño un baby shower. La reunión tuvo lugar el pasado jueves en casa de la joven señora Lilian de Mondragón, en Ciudad del Valle, donde se dieron cita llevando lindos regalos para la festejada y el bebé que pronto nacerá. Para la ocasión las organizadoras prepararon rica merienda y se encargaron de organizar los juegos clásicos de los baby showers, haciendo un momento alegrísimo para todas las presentes.

La reunión se prolongó algunas horas y al despedirse las presentes manifestaron parabienes para Ceci y su familia.

Ruth de Mondragón, Cecilia Peiro Peña, Paty Ibarra de Naya, la festejada, Lucy de Avila y Elia Vega de Gradilla.

Rubén Dario Torres Peréz
Egresó de la
Licenciatura en Seguridad

POR: MARÍA IBARRA

Tepic.- El pasado 14 de julio fue el acto de clausura de fin de cursos del hoy licenciado Ruben Dario Torres Pérez, egresado del Instituto de Estudios Tecnológicos y Superiores "Matatipac", A.C. en la licenciatura en seguridad.

El acto se llevó a cabo en el Teatro del Pueblo "Ali Chumacero" en donde 8 alumnos recibieron sus documentos que los acreditan como nuevos licenciados en seguridad, de la generación 1995-2000

Lic. Víctor Armando Sánchez Montes

Ruben Dario fue acompañado durante la misa por sus padres, quienes en todo momento se mostraron llenos de orgullos; para despues felicitarlo por este gran logro en su vida.

Al término del acto de clausura, la gran familia del joven Ruben Dario se reunió en el salón de eventos "La Fuente" en donde llevó a cabo un festejo en su honor, mismo que se prolongó hasta altas horas de la madrugada.

¡FELICIDADES RUBEN!

Ruben Dario Torres Pérez, egresado de la licenciatura en Seguridad del Instituto de Estudios Tecnológicos y Superiores "Matatipac" acompañado por su familia.

Diseño: Ana M. Cuevas

AliciA Saucedo, Rosalba Rangel y Yanira Rangel, Directora, Subdirectora y profesora de la Escuela de Alta Costura Rosalba.

Exhibición de fin de curso de Escuela de corte y Alta Costura "Rosalba"

Por Mónica Treviño
MERIDIANO

Tepic.- En pasado seis de julio se llevó a cabo el evento de graduación de las alumnas de la escuela de Corte y Alta Costura "Rosalba", mismo que se realizó dentro del marco de una gran exhibición de 46 trabajos confeccionados por las veinte egresadas, los cuales iban desde vestidos casuales, hasta elegantes atuendos de fiesta, boda, quince años y primera comunión, mismos que fueron admirados por todos los familiares y amigos de las graduadas que se dieron cita en el salón Real del Hotel real de Don Juan, esa noche.

Las sinodales, maestras; Ofelia Palomera, Vicki Lorenana, María Elena Santiago, hicieron entrega de reconocimientos y menciones honoríficas a las alumnas que recibieron su titulo.

Con este lucido evento se demuestra la calidad que la Escuela de Alta Costura "Rosalva " imparte a sus alumnas, lo que la ha llevado a ser la mejor escuela de este género a lo largo de treinta años.

Vestido de quince años de la señora Olga Castañeda de Coppel.

Vestido de primera comunión diseñado por Olga de castañeda.

Familia Castañeda Coppel.

Las graduadas con su directora María Auxilio Salas, Viviana Rey Román, Isidra León, Elizabeth B Basurto, Armida Elizondo, Mel Laura Elena hernández, Mireya Martinez, Thelma Felix, Guadalupe Chuy Castillo, Guadalupe Garcia, Griselda Reyes, Margarita López Moreno.

Hotel San Jorge

Su Hogar en Tepic

Viva la tradicional hospitalidad de el

Hotel San Jorge

En el corazón de la ciudad y con la mejor ubicación cerca de los centros financieros

Le Ofrece:

¡Habitaciones de Paquete!

Paquetes promocionales a grupos y Agentes de Ventas.

Paquetes comisionables a agencias de viajes y le invita a pasar un rato agradable en su

La troje ☆☆☆☆
RESTAURANTE Y BAR

Y en su Bar "La Herradura"

Puebla 211 Norte
Tepic, Nayarit
C.P. 6300
Teléfono y Fax 01 (32)

12 13-24 12-60 17-09 17-55 17-95

JORNADA CULTURAL DE VERANO 2000

468 ANIVERSARIO DE LA FUNDACION DE TEPIC

LUNES	MARTES	MIERCOLES 19	JUEVES 20	VIERNES 21
INAUGURACION DE LA JORNADA CULTURAL DE VERANO Inaugura: Sr. Justino Avila Arce, Presidente Municipál del H. Ayuntamiento de Tepic. 18:00 Hrs. **Ciclo: 10 NOVELAS MEXICANAS DEL SIGLO XX "LOS DE ABAJO"** Por el Profr. Miguel González Lomelí. 18:15 hrs. Música: **JAZZCANDO** Grupo la Idea. Director José Inés Enríquez. 20:00 hrs.	Conferencia **"TEPIC DE NERVO"** Por la Dra. Lourdes Pacheco Ladrón de Guevara. 18:00 hrs Teatro **ACTORESES** Grupo Universitario de Teatro de Tepic, U.A.N. Directores: Roberto Ambriz Ruiz y Mónica Delgado. 20:00 hrs.	Conferencia **"CULTURA DENTAL"** Por el Dr. José Loaiza Zamudio. 18:00 hrs. Teatro Guiñol: **"LEYENDAS DE LAS ETINAS NAYARITAS"** Katy Guido y Armando Santacruz. 19:30 hrs. Función de mímica: **MIMO ANTONIO RUIZ** 20:35 hrs.	Conferencia **"LA GOBERNABILIDAD EN MEXICO Y EN NAYARIT"** Por el Dr. Francisco Escobedo Delgado. 18:00 hrs. Música: **"ENSAMBLE DE GUITARRAS"** Dirección de Marcos Herrera U.A.N. 19:30 hrs.	Teatro guiñol: **"PREVENGAMOS CON ARTE"** Grupo de Teatro "Guiñol". 18:00 hrs. Conferencias: **"SAN BLAS EN EL SIGLO XIX"** Por el Mtro. Pedro Luna Jiménez. 19:00 hrs.
LUNES 24	**MARTES 25**	**MIERCOLES 26**	**JUEVES 27**	**VIERNES 28**
«Conferencias **"EL INDIO MARIANO"** Por el Dr. Pedro López González. 18:00 hrs. Teatro de atril **"FELICIDAD"** de Emilio Carballido **Compañs de Teatro del Estado.** Director: Rodolfo Amezcua del Río. 20:00 hrs.	Conferencia: **"LA FUNDACION DE TEPIC"** Por el Lic. Enrique de Aguinaga C. 18:00 hrs. Música: **COMPAÑIA CORAL UNIVERSITARIA** Dir. Mtro. Javier Ayala Fernández. 20:00 hrs	Conferencia: **"EL PROYECTO DE RESTAURACION DE LA CASA FENELON"** Arq. Yamil A. Pérez Solana. 18:30 hrs. Ballet Folklórico: **"SANGANGUEY"** 20:00 hrs	Conferencia: **"PATRIMONIO CULTURAL DE NAYARIT, SITUACION Y RETOS"** Antropólogo: Raúl A. Méndez Lugo. Ballet Folklórico: **"NAYAR"** Dir. Mtra. Zaila Naya. 20:00 hrs	**RECITAL POETICO** Prof. Manuel Saucedo López y Niña. Norma Isabel Saucedo P. 18:00 hrs Música **"ENSAMBLE"** Por Vania Guzman. 20:00 hrs. **CLAUSURA** 21:00 hrs

12 de Julio: Presentación del Libro: «Justicia Social y Gran Deuda Pública», del Licenciado Martín Pérez Valtierra. 11:00 hrs.

14 de Julio: Conferencia "Meditación, el Secreto de la Felicidad". Fundación Latinoamericana para el conocimiento del alma. 18:00 hrs.

Diseño de la joven egresada L

SOCIALES

guración de Moderna Terminal de Vans tobuses en Santiago "Express de Oro"

s el C.P. Antonio González o. Gral. de la CROC de Lic. Maximiliano López ector de Tránsito y Lic. José Luis Martínez o. Gral. de la CROC en el Javier Gutiérrez Garcia, r de Transporte Público y tega Rubio, Tesorero de la tiago.

y miércoles
e festeja a

RTÍN, AUREA,
URINA, AUREA
Y ARSENIO

Felicidades a
tienes cumplen
años hoy!

Ejecutivo INN
CUPÓN DE DESCUENTO
Desayuno Buffet Diariamente
2 personas por sólo $90.00
Comida Buffet de Lunes a Sábado
2 personas por sólo $80.00
Los Teléfonos
77 12-07-16
PRESENTANDO ESTE CUPÓN.

AERO CALIFORNIA
Forma parte de nuestro equipo como:
Sobrecargo de Aviación
Requisitos:
Edad de 18 a 23 años
Estatura mínima sin zapatos de 1.60 mts.
Preparatoria terminada.
Disponibilidad de radicar en
Ciudad de La Paz, B.C.S.
NO SE REQUIERE CAPACITACION PREVIA COMO SOBRECARGO, YA QUE AERO CALIFORNIA LA PROPORCIONA SIN COSTO.
Presentarse con solicitud de empleo y fotografía en
6 SUR, EN TEPIC, NAY.
Julio de 09:00 a 13:00 y de 15:00 a 18:00 Hrs.

Universidad Autónoma de Nayarit
Secretaria Académica
Dirección de Infraestructura Académica

RELACION DE CURSOS DE COMPUTACION DEL MES DE JULIO A AGOSTO DE 2000

Cursos	Fecha	Duración	Horario		Dirigido	Instructor
Internet y Office como herramienta para el desarrollo de Material Didáctico	31 Jul-11 Ago. 00	40 Horas	Lunes a Viernes	9:00 a 13:00 hrs.	Público en general	Luz Aidé Hernández Agui Lic. M. Oralia Arriaga Na
Internet y Office como herramienta para el desarrollo de Material Didáctico	31 Jul-11 Ago. 00	40 Horas	Lunes a Viernes	16:00 a 20:00 hrs	Público en general	Lic. Juan G. Casillas Cuet Lic. Auria A. Bustamante

INFORMES E INSCRIPCIONES
del 10 al 21 de Julio o el día de inicio (31 Julio de 2000)
Dirección de Infraestructura Académica
Edificio COMPLEX
Cd. de la Cultura "Amado Nervo"
Segundo Piso, Aula 2.2 de 9:00 a 14:00 y de 17:00 a 20:00 hrs.
Tel. 11-88-00

Horóscopos

ARIES: El rencor no le dejará nada bueno. Trate de perdonar a esa persona que le ha ofendido. Piense que es posible que ni siquiera se haya dado cuenta de la actitud negativa que tuvo con usted. Su número favorable: el dos. Su color; el rosa.

TAURO: Intente seguir una dieta más alimenticia. Su cuerpo se lo agradecerá. Usted es una persona que sabe conservar sus amistades. Hoy se acercará una persona que no conoce con intenciones sinceras de entablar una amistad. Aproveche esa bella oportunidad.

GEMINIS: Trate de controlar volubilidad, sería bueno que no durara tanto sobre su actuación. Su pareja y amistades no saben realmente a que atenerse con usteed. Su color favorable el blanco. Su número de la suerte el tres, y su palabra clave: decisión.

CANCER: Hoy se sentirá especialmente molesto con las cosas de rutina, qui,zá debería comenzar un cambio en su vida. Su deseo de cambiar hacia algo nuevo y diferente impide poner atención a los asuntos del día. Quizá no es una idea tan descabellada.

LEO: Hoy sus problemas del hogar se le pueden subir al copete. Trate de salir a realizar compras, o bien a adquirir ropa nueva. Esto le mejorará el humor y, cuando regrese a su casa, verá todo bajo otra perspectiva. Su número favorable: el cuatro.

VIRGO: Ser tan agresivo no le va a reportaar nada bueno. Como dice el dicho: usted es farol de la calle, y oscuridad en su casa. Las personas que conviven cerca de usted, obtienen sus ácidas críticas. El resto de sus amistades reciben toda la miel de sus sonrisas.

LIBRA: Trate de ejercitarse más. Salir a un viaje corto, ir a correr al bosque o a un parque o simplemente caminar vigorosamente, le hará bien a su cuerpo. uSe sentirá ágil nuevamente y las tensiones de los últimos días pueden ceder.

ESCORPION: Tiene una visión original de las cosas, eso le da una perspectiva diferente, del trabajo y aún de las mismas relaciones amorosas. Usted es difícil de entender y quizá ópor eso tiende a sentirse solo. Sin embargo compensa es actitud con una simpatía poco común.

SAGITARIO: Hoy tendrá que bajarse de la nube en la que vive y affrontar la realidad tal como es: No puede postergar más tiempo la somlución a ese problema doméstico y sencillo pero irritante. Su número de la suerte: el uno. Su palabra clave: realista.

CAPRICORNIO: usted cuenta ncon una frialdad especial para analizar las cuestiones de negocios. Tiene una especie de olfato para el dinero que casi es infalible. Sólo le falta más arrojo para decidirse a empezar, si ya tiene uno seguro que va en camino al éxito económico.

ACUARIO: Trabaja muy bien en grupos u organizaciones, mientras pueda conservar una sensación de libertad e independencia en todo lo que haga. Es ambicioso, trabajador cuando se siente bien haciéndolo y en ocasiones imparcial. Su palabra clave: justo.

PISCIS: El amor es un sentimiento excepcionalmente bonito, y que deja una sensación de llanura emocional... claro, siempre y cuando sea correspondido. Un amore platónico puede resultar muy bello, pero poco satisfactorio. Palabra clave para hoy: realista.

RAGUAY le pegó a BRASIL

el martes un histórico triunfo ncer por primera vez a Brasil eliminatorio para el Mundial 02.

ueron anotados por el paraguayo Carlos Paredes en el brasileño Rivaldo a los 75 con golpe de cabeza, y el ampos a los 84 minutos.

os el defensor brasileño Cafú de tarjetas amarillas en el diocampista paraguayo Víctor racción grave a los 79.

o por la quinta fecha de las d- americanas para Corea y Ja- se disputó dio Defen- Chaco de a n t e 22.000 dores.

Paraguay practicó un fútbol ofensivo en el inicio del encuentro y generó varias situaciones de gol en los primeros minutos de juego, mientras los brasileños concentraron más en el medio campo.

A los seis minutos y un tiro de esquina del te Celso Acuña, el mediocampista Paredes se elebre dos juga- brasileños de del có el pri- noche beza. E l

se

tras volan-

Carlos vó so- d o r e s en el bor- área y mar- mer gol de la de golpe de ca-

tempranero tanto de Paredes estimuló a los simpatizantes locales, que acudieron a alentar a su selección pese a las bajas temperaturas registradas el martes por la noche, inferiores a cinco grados centígrados.

Tras el gol, los locales se replegaron un poco más y Brasil tuvo oportunidad de ordenar su juego, mostrar mayor precisión en los pases y recurrir a la habilidad individual de sus jugadores.

Sin embargo, tras la expulsión de Cafú a los 35 minutos, los visitantes debieron reorganizar sus fuerzas.

En el segundo tiempo, Paraguay no aprovechó la ventaja de tener un hombre más en la cancha con el marcador a favor y permitió la recuperación de un Brasil que no se rindió y siguió intentando marcar su primera anotación.

Los locales perdieron el control del balón y en el minuto 75 Rivaldo aprovechó un pase de Roberto Carlos y se arrojó al suelo igualando el marcador con un golpe de cabeza bajo.

Tras el tanto visitante y la expulsión de Quintana, Paraguay pareció haber perdido las esperanzas de obtener un triunfo cuando Jorge Campos sorprendió al anotar el segundo tanto albirrojo con un fuerte remate desde el borde del area. El arbitro uruguayo Jorge Larrionda sancionó con tarjeta amarilla al brasileño Edmilson, al expulsado Cafú en dos oportunidades y a los paraguayos Roque Santa Cruz, Diego Gavilán y Carlos Paredes.

REUTERS

Nayarit es el Lugar Favorito para Eventos Nacionales: C.R.O.

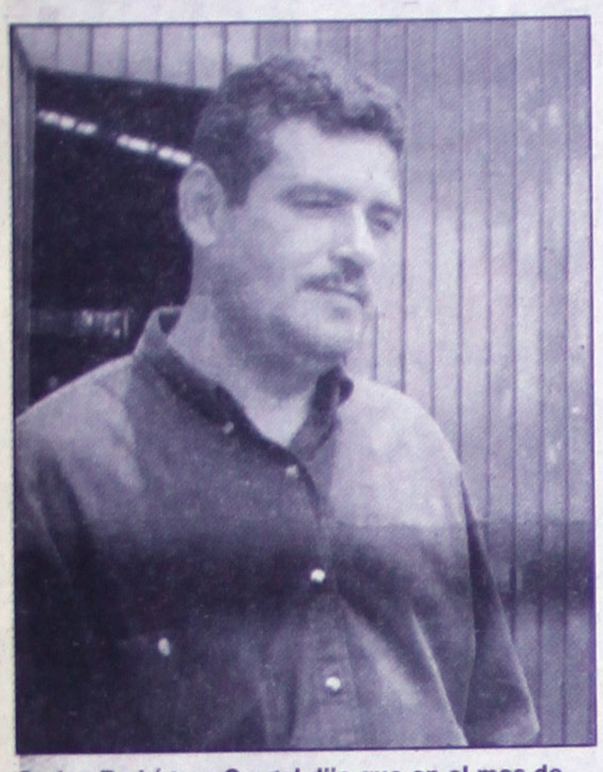

Carlos Rodríguez Oregel dijo que en el mes de Noviembre, Nayarit volverá a ser sede de otro Campeonato Nacional de Frontenis.

Por Miguel Curiel Aguilar
MERIDIANO

Para Carlos Rodríguez Oregel, es muy positivo que la Federación Mexicana de Frontón tenga definido como Sede de Campeonatos Nacionales al Estado de Nayarit.

El Asesor jurídico de la Asociación de Frontenis del Estado de Nayarit, al ser entrevistado por MERIDIANO, definió que el Lic. Arturo Peña Hernández se ha inclinado por realizar campeonatos Nacionales en nuestra entidad porque reúne los requisitos para que estos torneos sean exitosos.

Además de que el frontón de la Alameda, que tiene magníficas instalaciones, - las cuales fueron remodeladas hace poco- cuenta en sus alrededores de una vegetación extraordinaria, dándole un toque ecológico especial, que se combina con la frescura que producen los eucaliptos, tabachines y flora natural que es la vida de la Alameda Central de la Capital Nayarita.

Rodríguez Oregel, enfatiza que han recibido el aval de la FEMEFRO, para realizar aquí en Nayarit en el mes de Noviembre otro campeonato nacional, el cual puede ser en la categoría de Primera Fuerza o de Veteranos y agrega: "Nayarit por la organización que tiene en sus torneos va agarrando prestigio nacional, y eso es positivo para el deporte de nuestro estado".

El flamante funcionario de la Asociación Estatal de Frontenis, cerró la entrevista comentando que este fin de semana, Gustavo "Charrito" Miramontes, asistirá al Campeonato Nacional de Primera Fuer tuará en el Estado de Durango y 22 de Julio; además del Ca Nayarita, van a participar en participantes, cuyos nombres día de hoy.

El "Charrito" Miramontes estará mañana en Durango participando en el Campeonat Primera Fuerza de Frontenis

FINAL DE VETERANOS: UN CERRADO DUELO

Feliz con su familia, el jugador Arturo Campos, el es Campeón 99-2000 con el equipo Nacional. Foto: Anguiano / MERIDIANO

Por: Mario Anguiano.
MERIDIANO

Tepic, Nay.- En la espléndida cancha de Bellavista se jugó la Final del Campeonato de Liga de la categoría de Veteranos, los contrincantes, Nacional y Jersy-Nay, ambos con la suficiente solvencia futbolística como para ser Campeones, aunque claro, solo uno de ellos lo lograría.

En los dos protagonistas se veía contar con el suficiente material humano para solventar la situación, por lo mismo aquellos que acudieron a esa Final estaban ciertos de presenciar un duelo de potencias, un cotejo cerrado de igualdad de fuerzas, que quizá terminara con un magro marcador, más que nada por el potencial de zona baja entre ambos contendientes.

Ese juego fue encomendado a un experto árbitro, Salvador Arellano,
mismo que tuvo de Auxiliares a Jesús Acevedo y a Otoniel Marmolejo, una buena terna sin lugar a dudas, tal y como lo requería el importante encuentro.

Y pues hay que decirlo, todo sucedió conforme a las expectativas, en lo referente a lo cerrado del encuentro, tanto Jersy como Nacional hicieron las cosas lo mejor que pudieron, iban en el minuto 13, cuando una falta algo fuera del área propició un tiro directo hacia la portería del Jersy, Jorge Abud, el conocido goleador Santiaguense se aprestó a hacer el cobro, la barrera y el portero comenzaron a sudar frío, el guardameta Lechero no concedió mucho espacio, no obstante Abud soltó un pistoletazo a la derecha del portero, este se estiró al máximo pero no pudo hacer nada, la pelota se le coló pegada al poste, un gran gol sin lugar a dudas, la ventaja no parecía nada, el equipo Lechero se aplicó en busca de la igualada, las jugadas de calidad se hicieron presentes ante la portería de Antonio Moreno, dos remates de cabeza apenas pasaron acariciando el poste, en otras dos oportunidades Moreno jugó como los buenos porteros enfriando la metralla del Jersy.

El segunda mitad, con el cambio de estrategia el encuentro mejoró, el ataque del Jersy se hizo envolvente y pertinaz, se crecieron, pero la figura del portero nacionalista se agigantó y cortó todas la opciones de gol al cuadro lechero, luego el Nacional se quedaría con 10, pero ni así cayó el del empate, cuando Arellano pitó la finalización del encuentro el júbilo estalló entre los nacionalistas, habían llegado a la cúspide, el Trofeo de Campeón era suyo, al rato don Pepe Moreno entregaría las Preseas, Jersy no lograba asimilar la derrota, los jugadores no querían pasar por el Premio, pero el deportivismo les llevó hasta la entrega y lo recibieron su distintivo de Segundo Lugar de manos del capitán del equipo Nacional, luego el capitán del Jersy haría lo propio con el de Campeón que recibieron Abud y el portero Toño Moreno, los héroes del partido.

El Varo, era el D.T. he hizo los cambios correctos en el ahora Campeón, la inclusión de Arturo Campos Cabrera cuando faltaban algunos 15 minutos para la finalización resultó clave, un buen triunfo sin lugar a dudas para el Nacional que le pone moño a esa excelente Campaña 99-2000.

Una buena Campaña la del equipo Nacional, la culminó siendo Campeón de Liga. Fot MERIDIANO

El portero del Nacional Toño Mor la emoción de ser el héroe del pa además Campeón, las lágrimas lo Foto: Anguiano / MERIDIANO

Muy peleador el equipo de Jersy-Nay, se quedó con el Trofeo de Segundo Lugar. Foto: Anguiano / MERIDIANO

Peligra la Copa Davis

El equipo Copa Davis de Venezuela se mostró muy confiado de poder vencer a México en la serie Copa Davis, durante este fin de semana, en la que estará en disputa el ascenso al Grupo Uno de la Zona Americana. El capitán sudamericano, Victor Pérez, dijo que vinieron con el entusiasmo de dar lo mejor para llevarse el triunfo ante un rival fuerte como México, con trayectoria de invencible en el Distrito Federal. «Queremos quebrarle su buen momento», declaró confiado. Los tenistas Jimy Szymanski, José de Armas, Yohny Romero y Oscar Posada fueron presentados esta tarde a la prensa nacional, en una conferencia de prensa donde los jugadores mostraron un gran optimismo. Pérez dijo que Szimanski está bien preparado para vencer a Mariano Sánchez, sobre todo porque siente que se ha adaptado bien a los 2,400 metros de altura sobre el nivel del mar, en los que está ubicada la ciudad de México. Los venezolanos entrenaron ayer por primera ocasión en la cancha del estadio. Szymanski aseguró que está muy blanda y dispareja, «pero será igual para todos y no debe haber pretextos si hay una derrota. «Me he sentido bien y creo que mañana estaré al ciento por ciento físicamente. Estoy contento por saber que recae en mí la responsabilidad del e zuela y espero poder compartir m mis compañeros», concluyó. De Arm su encuentro contra Alejandro Hern más difícil de la confrontación, pe pero se ha acostumbrado a esa pr ser el número dos de su país, sin enfrentar al mejor rival. Respec dobles, el capitán Victor Pérez dij será Szymanski-De Armas, ya qu buenos resultados al ser finalista en de Venezuela. La pareja tendrá el del challenger de San Luis Potosí. ¿Por todo lo anterior siento que gr serie», concluyó Pérez.

INIONES DE RAMON DENA ESIDENTE DEL CLUB BELLAVISTA.

tualmente el trabajo del Club vista ha sido de cierta manera a cancha está en magníficas nen otra para Fútbol Rápido, y ara jugadores y cuerpo arbi- n cambio, claro que hay mucho lo que tratamos de comentar jo de los directivos se nota, porte de ese Poblado Hilande-

dimos a Bellavista ha presen- o de la Final de Veteranos de los equipos Nacional y Jersy- este partido llegaría el deci- representantes de Nayarit y ro de las "Copa México", an- tuvimos una breve charla con el Club Deportivo Bellavista, resiones.

eñor Ingeniero Dena, que nos r sobre el trabajo de tu Club,

creo que es la afición la que icar esto verdad, creo que el bueno, prueba de ello es que rande de la Primera división inales, el día de ayer el equipo gró la Final de Copa, algunos so de la Juvenil "A" obtuvo también de Copa, en general ajo ha sido bueno, las Categó- , por decirlo así, teníamos 20 amente que llegábamos a una tegoría de Primera División, y el trabajo realizado en esta sido fructífero"

ue sabes respecto a la protes- Provincia interpuso, precisa- encuentro con Bellavista en la

hartes tuvimos una reunión de visiones en la AFAEN, se dio documento que esos señores xico relativo a ese tema de quiero decir que esas cosas pensarlas antes de hacerlas, quipo de Provincia tenía casi s que nosotros que no se pre- Final, yo, con una crítica muy decirles a toda la afición, que se hacen, primero, porque de- gran respeto hacia nuestros s, el caso de Provincia, y a la fue a ver a Puga, hubo ciertas s, se programó oficialmente el a, nosotros asistimos al partido, ellos argumentan que no habían llegado a un acuerdo, pero nunca en una reunión de Liga, ellos anduvieron buscando después de la reunión, otras cosas, y realmente, nosotros al igual que ellos, manifestamos una inconformidad a la AFAEN, nosotros le pedimos a la AFAEN, que busque, que investigue realmente, cuáles eran las causas por las cuales ese equipo no se presentó, nosotros no pedimos castigo para nadie, pero si queremos que bajo Reglamento las cosas se hagan, Bellavista siempre ha cumplido, prueba de ello que si a nosotros nos hubieran dicho que fuéramos a jugar a Guadalajara, nosotros hubiéramos ido."

MERIDIANO: A palabras del señor Iñaki Brunet, funcionario del Sector Amateur de la Federación, contestando a una pregunta sobre el fallo de esa protesta, contestó que si se fallaba a favor del Provincia a Bellavista le quitarían el Trofeo que ya le habían entregado como Campeón, como crees que respondería la afición de Bellavista, Ramón.

RD: " Mira, de entrada quiero decirte que no creo que Iñaki haya dicho esto, porque nosotros tuvimos la oportunidad de platicar con el, el vio el comportamiento del equipo, el vio el comportamiento de nuestra gran afición y creo que esas no cosas no se pudieran dar, y si se dieran en un momento dado, nosotros seríamos quienes protestaríamos, decirte que los equipos contrincantes a Bellavista, el caso Provincia, e inclusive los dos delegados, que no se presentaron al de Copa, comentaron que el equipo Bellavista es el último culpable de esto, si por algunas cuestiones hay irregularidades, como se ha manifestado por ahí entre las Ligas Primera División, entre la AFAEN, entre otros grupos de gentes que no quieren al Fútbol, pero que estaban involucrados en ello, creo que por ahí se le debería de buscar, mas que quitarle el honor a Bellavista, sería buscar a la gente que es responsable, y ahí sí, creo yo que debería de haber algunos castigos, ejemplares para el bien del Fútbol del Estado de Nayarit."

MERIDIANO: Cómo lo tomó la afición, con júbilo, con rechazo de alguno, el haber campeonado sin jugar la Final?

RD: " El aficionado lo tomó como debe de ser, agradezco todo el apoyo de la afición hacia la Categoría máxima, y a nosotros como Club Deportivo, quiero decirte que este partido lo tomamos con mucha seriedad, tanta, que recurrimos a las gentes de la fábrica, una madereria instalada aquí en Bellavista, en donde una gran cantidad de muchachos de los que juegan trabajan ahí, solicitamos un permiso para que estos tuvieran la oportunidad de entrenar, y entrenaron desde dos semanas antes del partido, con mucha conciencia, eso lo observó nuestra afición, y cuando recibimos el Trofeo en Puga, lo recibieron con tanto júbilo, sencillamente dijimos, esto no es culpa de nosotros, y si hay culpables son otros, con esto quiero decirte que un grupo de entusiastas aficionados hicieron una cooperacha a nivel Pueblo, llevaron una Banda, disfrutamos con refrescos, con cerveza, para nosotros ese fue un triunfo, lo demás, es otra cosa."

Ramón Dena, Presidente del Club Deportivo Bellavista, ha trabajado bien por el deporte de ese Poblado. Foto: Archivo / MERIDIANO

MERIDIANO: Que opinas en este caso sobre el comportamiento del Presidente de la AFAEN?

RD: " Yo quiero decirte muy en lo particular, esto es una cuestión particular, generalmente mi Secretario Jesús Huerta y yo, hemos estado en el cien por ciento de las reuniones de AFAEN, decirte que para nosotros el comportamiento del señor Ramón ha sido bueno, y no porque se beneficie Bellavista, sino porque respetamos a todas las personas, puede ser que algunas gentes tengan algunos errores, definitivamente, aquel que quiera hacer las cosas siempre va a cometer errores, desgraciadamente, el fútbol en Nayarit es un caso especial, porque hay dos Asociaciones, creo, y es un punto de vista muy particular, que los intereses son muchos, y desde luego, esos intereses hacen que algunas gentes hablen de más, pero quiero decirte que a la AFAEN le tenemos un gran respeto, así como a la AFEN, en las dos tenemos equipos de Bellavista, y a las dos les tenemos un gran respeto."

MERIDIANO: Muchas gracias Ramón.

Fútbol se juega en San Blas!

quilar

Zapata, quien es el presidente utbol Amateur en el municipio o a conocer que en esa cabece- balompié a mejorado continua- debe a la constancia de traba- los directivos que lo encabe-

Actualmente, se tiene un buen nivel competitivo, inclusive algunos equipos del municipio costero han tenido una excelente participación en la capital nayarita.

Actualmente, San Blas cuenta con más de 20 equipos de todo el municipio, además se tiene las categorías infantil, juvenil y la libre, la cual tiene realmente una aceptación enorme, a la que asisten una cantidad considerable de aficionados a presenciar los encuentros.

equipos se registraron en el eo "Al Agua Patos Lupillo"

guilar

quipos los que se registraron r en este año en el Torneo de Agua Patos" denominado Profesor una Olmos "Lupillo", el último os que se registró fue el viernes

e expresado por el profesor Rodríguez González, coordinador este evento que cada año orga- aría de Educación y Cultura, del tal.

Educación Física, dijo además e ha llevado a efecto de manera ontratiempos, existiendo solo rotestas, solucionándose estos terreno de juego sin pasar a

que comentó Rodríguez González do de la Universidad Autónoma de Nayarit les ha estado apoyando prestándoles una cancha de parvulitos y una cancha grande; además están preparando la clausura del torneo que será el día 5 de Agosto a las 13 horas, en la misma cancha de Parvulitos, y en esta ceremonia que marcará el final del torneo de este año 2000, aparte de los trofeos respectivos para los mejores equipos de cada categoría se hará entrega de material deportivo.

Finalmente el profesor Primitivo Rodríguez apuntó que la respuesta de los padres de familia hacia este Torneo "Al Agua Patos" ha sido muy positiva, y se han comportado bien en las canchas, solamente ha habido dos o tres casos aislados, de personas que los acompañan, y que se ponen a consumir bebidas alcohólicas, y de inmediato son amonestados por la vigilancia Universitaria y se les invita a que lleven los líquidos fuera de las instalaciones, puesto que en la UAN, no se permite consumir bebidas embriagantes.

IMSS

INDEJ INSTITUTO NAYARITA DEL DEPORTE Y LA JUVENTUD

UNIVERSIDAD AUTONOMA DE NAYARIT

COMISIÓN DE ATLETAS VETERANOS DEL ESTADO DE NAYARIT

Meridiano

ASOCIACIÓN DE ATLETISMO DEL ESTADO DE NAYARIT A.C.

CONVOCAN

A guarderías, grupos de Jubilados y Pensionados, de la Tercera Edad, escuelas, dependencias federales, estatales, municipales, clubes, aficionados y a la población en general a participar en el PRIMER GRAN PREMIO DE ATLETISMO 2000. de acuerdo a las siguientes:

BASES

1.LUGAR FECHA Y HORA. Se llevara a cabo en la pista Olímpica Universitaria de la UAN los días 21 y 22 de julio de 2000. a partir de las 16:00 horas.

2.CATEGORÍA, RAMA Y PRUEBA

CATEGORÍA			RAMA	PRUEBA
Olímpicos	"A"	(2-3 años)	Varonil y Femenil	20 metros
Olímpicos	"B"	(3-4 años)	"	20 metros
Olímpicos	"C"	(4-5 años)	"	20 metros
Olímpicos	"D"	(5-6 años)	"	30 metros
Campeones	"A"	(6-7 años)	"	40 metros
Campeones	"B"	(7-8 años)	"	40 metros
Campeones	"C	(8-9 años)	"	50 metros
Campeones	"D"	(9-10 años)	"	75 metros
Corredores	"A"	(10-11 años)	"	100 metros
Corredores	"B"	(11-12 años)	"	100 metros
Corredores	"C"	(12-13 años)	"	100 metros
Corredores	"D"	(13-14 años)	"	100 metros
Velocistas	"A"	(14-15 años)	"	100 metro
Velocistas	"B"	(15-16 años)	"	100 metros
Velocistas	"C"	(16-17 años)	"	100 metros
Velocistas	"D"	(17-18 años)	"	100 metros
Velocistas	"E"	(18-19 años)	"	100 metros
Velocistas	"F"	(19-20años)	"	100 metros
Libre	"A"	(20-24 años	"	3000m planos
Libre	"B"	(25-29 años)	"	3000m planos
Libre	"C"	(30-34 años)	"	3000m. planos
Libre	"D"	(35-39 años)	"	3000m. planos
Masters	"A"	(40-45 años)	"	5000 metros
Masters	"B"	(45-49 años)	"	5000 metros
Veteranos	"A"	(50-54 años)	"	5000 metros
Veteranos	"B"	(54-59 años)	"	5000 metros
Veteranos Plus	"A"	(60-64 años)	"	5000 metros
Veteranos Plus	"B"	más de 65 años. en adelante		
Jubilados y Pensionados (caminata)				2000 metros

3. INSCRIPCIONES.Serán gratuitas, a partir de la publicación de la presente convocatoria, en la Jefatura de Prestaciones Económicas y Sociales (IMSS) Ejercito Nacional No. 14, tel. 13-44-71 o 13-11-70 ext. 1104; Centro de Seguridad Social Avenida de la Cruz No. 180, tel. 13-75-36 y 13-11-70 ext. 1390 y en la oficina de la Asociación Estatal de Atletismo con domicilio en la la pista Universitaria de la UAN, con fecha limite de inscripción una hora antes del evento.

4. JUNTA PREVIA Será el jueves 20 de julio a las 17:00 horas en el Centro de Seguridad Social

5. PREMIACION. Medalla a los tres primeros lugares de cada categoría.

6. ESTADO DE SALUD. Los participantes hacen constar que se encuentran en estado óptimo de salud.

7. TRANSITORIOS. Lo no previsto en la presente convocatoria, será resuelto por el Comité Organizador.

TEPIC, NAYARIT; JULIO DE 2000

ATENTAMENTE

COMITÉ ORGANIZADOR

En las Ligas del Fútbol Amateur...

SOLO PODRAN PITAR ARBITROS AFILIADOS A LA FEMEXFUT.

Por: Mario Anguiano.
MERIDIANO

Tepic, Nay.- Para que lo vayan sabiendo aquellos Silbantes que no estén afiliados, según oficio por parte el Delegado Estatal Miguel Angel Rodríguez.

Este señor irá a México a entrevistarse con Maximiliano Couret de Saracho Coordinador Nacional del Arbitraje del Sector Amateur para hacerle saber sobre la situación en que está inmerso el arbitraje Nayarita, con respecto al planteamiento de la unificación del fútbol de aficionados.

La Delegación Estatal debe seguir al pié de la letra el Reglamento de la Comisión de Arbitros de la Federación Mexicana de Fútbol, en cuyos Artículos, el 45 en sus incisos "A" y"B" habla de Cumplir y hacer cumplir el Estatuto y los Reglamentos de la FEMEXFUT así como las disposiciones de la Comisión de Arbitros, y vigilar que los colegios cumplan satisfactoriamente con sus funciones.

Por otra parte la Delegación que comanda Miguel Angel Rodríguez les hace saber a los árbitros que cualquier reunión o plática que se tenga sobre la unificación de los Colegios, deberá ser canalizada y avalada por la AFAEN, por lo mismo quedarán sin validez los acuerdos que se tomen de no acatar con esta regla, solo la tendrán aquellas que sean convocadas por la mencionada AFAEN, y si se empeñan en llevarlas a cabo sin seguir estas disposiciones, estarán violando el Reglamento de la Federación Mexicana de Fútbol y el de la Comisión de Arbitros.

Asimismo el Delegado Estatal de los Arbitros sugiere que esperen los acontecimientos, a los acuerdos que llegue la Asociación de Fútbol de Aficionados con la AFEN, posterior a esto el Delegado convocará a una Junta entre las AFAEN y el Colegio de Arbitros que aún no esta Federado, en caso de que se logre la unificación del Fútbol de Aficionados, luego les pide calma y que tomen las cosas con inteligencia, en tanto el regresa de su plática con sus altos directivos, de lo cual informará a todo el sector de árbitros.

Sale a México el delegado Estatal de los Arbitros a tratar el
Foto: Archivo / MERIDIANO

La oportunidad de Cárdenas

POR MARIO MINGUER MEXICO, D.F., julio 18 (UNIVERSAL).- Dentro de la conmoción que se vive en Brasil por el resultado positivo que dio el velocista Sanderlei Parrela Claro en una prueba antidopaje, el panorama para el mexicano Alejandro Cárdenas luce más promisorio al descartar de las pistas a un eterno rival en los 400 metros planos. La sustancia detectada al brasileño es un esteroide anabolizante llamado «norandrosterona», que ahora se convierte en el verdugo de este gran corredor que tendrá que ser marginado de los próximos Juegos Olímpicos por afrontar una suspensión de por lo menos dos años, según determinen las autoridades de la Federación Internacional de Atletismo Amateur (FIAA). La carrera atlética de Alejandro Cárdenas ha estado aparejada con la del velocista sudamericano, ya que ambos se han encontrado en varias competencias internacional en las que han alternado triunfos y medallas. La más reciente competencia en la que se vieron las caras ambos corredores fue en los Campeonatos Mundiales de Sevilla, España, cuando el 26 de agosto de 1999 Sanderlei superó a Cárdenas por tan sólo dos centésimas de segundo para quedarse con la plata al registrar un tiempo de 44.29, en tanto que nuestro compatriota hizo historia con la de bronce y 44.31 segundos. Casi un mes antes, exactamente el 26 de junio de 1999, Cárdenas tuvo una magistral actuación en la final de los 400 metros planos durante los Juegos Panamericanos de Winnipeg, Canadá, donde en un espectacular cierre de «fotofinish» le arrebató el tercer lugar a Parrela con crono de 44.92 segundos. El cuarto mejor tiempo del año pertenece a Parrela con 44.65, establecido en Portland el 25 de junio; en tanto que Cárdenas con tiempo de 44.92 segundos, cronometrados en Bratislava el 22 de junio aparece en la posición 28, en algo que marcaba relativas distancias. La diferencia real entre los dos mejores corredores de América, sin contar a los de Estados Unidos, es en la precisión de los cronómetros, de dos centésimas, un suspiro que separa a los dos y que pudo haberse disputado en las pistas en futuro inmediato antes de Juegos Olímpicos, pero que ahora el fantasma del dopaje terminó con esa rivalidad deportiva. Sanderlei Parrela virtualmente ha dejado vacante un lugar preferencial en la justa australiana, posiblemente dejó escapar una medalla y ahora esa oportunidad que, sin pensarlo se dio, tendrá que aprovechar Alejandro Cárdenas para luchar con mayor entusiasmo por esa tan ansiada gloria olímpica. SUN

Son 13 Años de Carrera "Cuauhtl Aarón Quintanilla

Por Miguel Curiel Aguilar
MERIDIANO

"Para este año 2000, vamos a cumplir 13 años consecutivos de estar organizando la Tradicional Carrera "Cuauhtli". Y este año tenemos la fortuna de contar con el apoyo, como siempre ha sido, pero esta vez más significativamente del presidente Municipal de Xalisco, Oscar Sánchez Ahumada, y por parte también del Comité Organizador de la Feria del Elote, donde vamos a tener una bolsa cercana a los 15 mil pesos, que va a ser repartida en 12 categorías, y estamos invitando a los atletas a participar, el día 12 de Agosto a las cinco de la tarde"

Lo anterior fue informado a MERIDIANO por el Sr. Aarón Quintanilla, organizador del evento deportivo que cada año por estas fechas se desarrolla en la cabecera municipal de Xalisco Nayarit.

El organizador dijo que las inscripciones se pueden hacer en la Pista Olímpica Deportiva de Ciudad Universitaria, o bien en la Presidencia Municipal de Xalisco y el recorrido es el tradicional que consiste en dos vueltas a las principales calles de Xalisco, que son la Hidalgo y la Veracruz, con un recorrido total de siete mil 17 metros.

Para el ganador de la carrera si llega a im- poner el tiempo puesta Juan Ca bra un pr nero con nante.

El Sr. Aarón Quintanilla es el organizador de la Tradicional "Cuauhtli" que cada año se desarrolla en la cabecera Xalisco, Nayarit.

ideas DE LA PATADA

Si Trinidad y Tobago fue a Canadá para derrotar en su casa a los ganadores de la Copa de Oro, quiero decir que el equipo tiene lo suyo.

Y ahora, el domingo, en Puerto España, será el local, hecho que siempre cuenta, para recibir al Tricolor. Pero independientemente de los valores reales que tengan los trinitarios flota en el ambiente el desgano, la apatía y la ineficacia del grupo de Manuel Lapuente, aunque haya salido de Panamá con tres puntos que le cayeron del cielo. Esta Selección Mexicana es abúlica, ineficaz, sin la personalidad de un equipo que realmente merezca respeto.

Tal vez la obligada reaparición de Cuauhtémoc Blanco producirá mejores resultados en lo más deplorable del Tricolor, su improductividad de goles y tal vez también no encuentren pretextos de cancha. Pero sí, Trinidad y Tobago es un rival mejor dotado que Panamá y está con el espíritu en alto, dada su clara victoria sobre Canadá. En cuestión de números, para Trinidad y Tobago una victoria sobre México lo convertiría en líder único, con notoria ventaja para la visita recíproca. Los trinitarios se han acomodado bien y de hecho podrán concluir la primera fase eliminatoria cómodamente, pues ya les tomaron número a los canadienses y Panamá no tiene futbol para superarlos. Solamente que sí, su gran oportunidad dará una campaña exitosa es avanzar sobre México, derrotarlo como ya lo ha hecho anteriormente. Por lo demás, Lapuente se juega como nunca la cabeza en Puerto España.

Desde Hong Kong todo le ha salido pésimo, desabrido, criticable. Entre la ceguera del árbitro y un gol de Zepeda anotado con la pantorrilla, el Tricolor salió de Panamá con un respiro, pero necesitará mucho aire contra Trinidad y Tobago. ¿Querrán sus pupilos realmente jugar al futbol? Tanto en San Francisco como en Panamá se han mostrado indiferentes, perezosos, desanimados. Algo anda mal en la cocina. ¡SALUD!

SUN

FEMEAT Apoya al etismo Nayarita

uilar

e la Asociación de Atletismo del varit (AAEN), el L.E.F. José llo González dio a conocer que cional de Federación fue posidad cora, pues se brindaron las s para que los atletas nayaritas a eventos de carácter nacional en las categorías juveniles y

on lo registros, con los que se iento de como conducir el tratas, para así llevar preparados os eventos de carácter nacio- o tiempo los selectivos que s torneos y copas internacio-

ongreso de la Federación, se de que en el mes de Agosto se nto de carácter clasificatorio a Sydney 2000, siendo pruebas para los velocistas y los atletas de campo, puesto que el Marathón, en la que calificaron dos, pero a las mujeres se les brindó una oportunidad más para que lo puedan realizar su marca en cualquier marathón de carácter internacional.

En tanto, Hermosillo González señaló que la Federación Mexicana de Atletismo firmó un convenio con diferentes marcas deportivas y algunos patrocinadores más, y ello tiene la finalidad de que uniformen a los selectivos mexicanos.

Uno de los puntos importantes, fue la solicitud de un terreno al Presidente de la República Mexicana, Ernesto Zedillo Ponce de León, con la finalidad de realizar la infraestructura de la Casa del Atleta en México, y ahora actualmente se ha avanzado considerablemente.

En lo que respecta a la participación de atletas nayaritas en eliminatorias para Sydney 2000, Arturo Hermosillo González señaló «hasta este momento teníamos las posibilidades de Yaeli Najar en los relevos de 4x400, pero ha tenido compromisos académicos enormes, pero se le preparará para el nacional de Primera Fuerza, pero honestamente es imposible».

Arturo Hermosillo González, (Izquierda) trabaja a todo vapor el Atletismo de Nayarit, en la gráfica le acompaña Santiago Carrillo "chacón".

Por último, Hermosillo González dio a conocer que en el congreso, la Federación Mexicana de Atletismo ha iniciado con un programa de apoyo a asociaciones estatales de la especialidad, y a la nayarita ya tiene su sistema de computo.

VOLPE enfadado con su directiva

técnico del Atlas de el argentino Ricardo Lavolpe, a falta de refuerzos en su iras al inicio del Torneo de bol.

olpe dijo: «Que quede claro, ez que voy a hablar de los señaló: «Atlas nada más con- rdadero refuerzo, Eduardo demás...

olano no me digas que es un un muchacho que apenas e no ha jugado en Primera tular».

mencionó que «Collazo está oven que promete pero que lidad».

ntinuó- acá se le sigue apos- erzas básicas y así es difícil campeonato, sin embargo sando en eso».

nio sugirió que la directiva haberse endeudado con un eforzarse con cuatro o cinco calidad.

enían con que pagar «pues peda o Daniel Osorno y ya n ese año -aseguró- ya tuvisad de ser campeón, ganaste la afición, con los es y más.

requería una inversión de a seis millones de dólares». con dos millones compras un quierda; con un millón y meliocampista de calidad, que odríguez; con otro millón y a un nueve, que juegue en illana y Lillingston, que ya no

«Yo pedí esas posiciones, un lateral derecho -que es el único que está-, un volante por izquierda, un medio de contención, un central, y un centro delantero y no están», indicó.

El entrenador de los Zorros aclaró que con la base que tiene su equipo buscará el campeonato pero no se comprometió a lograrlo porque el equipo tapatío no tiene el plantel suficiente, ni tampoco se reforzó como para ser el monarca del Invierno.

Por su parte el capitán de los Zorros, Juan Pablo Rodríguez, se refirió al tema de las primas que le adeuda Eduardo Aguirre al Atlas por su participación en la Copa Libertadores de América.

Rodríguez fue categórico y anunció que si para el 2 de agosto no les han pagado lo que les deben, «Atlas no va a participar»... Así lo acordamos con la directiva porque nosotros, los jugadores, sabemos que a la directiva no le han pagado lo que le deben y mejor tomamos la decisión de que tienen hasta el 2 de agosto, sino, pues nos enfocamos a ser campeones de la liga y ya», expresó.

Al entrenamiento de hoy ya no se presentó Daniel Alcantara, quien no quiso arreglarse en lo económico, ya que, según refieren los directivos, quería ganar más que Juan Pablo Rodríguez, Miguel Zepeda y otros jugadores con más tiempo en el equipo.

«Además por la lateral derecha ya tenemos a muchos hombres así es que fue mejor, lástima por él,

porque ahora se regresó a un equipo con serios problemas económico y de descenso como León», dijo Sergio Montaño, vicepresidente de los rojinegros.

SUN

Salió la garra Charrua

Uruguay derrotó el martes 3-1 a Venezuela en un partido de la quinta jornada de la eliminatoria sudamericana para la Copa del Mundo de fútbol Corea-Japón 2002.

Anotaron para Uruguay Nicolás Olivera en dos ocasiones, en los minutos 30 y 92, y Darío Rodríguez en el 54, mientras Daniel Noriega abrió la cuenta para Venezuela en el minuto 24.

El uruguayo Darío Silva y el venezolano Leopoldo Jiménez fueron expulsados en el minuto 58 tras una serie de empujones entre ambos.

Unas 60.000 personas acudieron al estadio Centenario de Montevideo, en una fría noche con una sensación térmica de tres grados centígrados bajo cero.

Uruguay salió al campo dispuesto a golear a Venezuela, pero debió luchar más de lo esperado ante el equipo más débil del torneo.

En el minuto 10, el movidizo Alvaro Recoba envió un balón en profundidad para Silva, quien recogió, eludió al arquero Gilberto Angelucci y pasó hacia atrás para la entrada de Olivera, a quien cometieron falta dentro del área.

Recoba fue el encargado de tirar el penal, pero su débil envío fue atajado por Angelucci junto al poste izquierdo.

Venezuela aprovechó el bajón anímico del local y poco a poco comenzó a controlar el balón hasta que Daniel Noriega anotó del marcador en el minuto 24 tras rebotes en el área uruguaya.

Cuando parecía que el estadio C congelaba ante el silencio de lo local, apareció Olivera, quien a lo «mató» un balón con el pecho en y antes de que tocara el piso dis arco visitante para igualar las co El balón fue desviado por el defen Alvarado, hecho que descolocó a En el complemento, Uruguay re den en sus líneas y el dominio de Rodríguez anotó de cabeza en el tras un envío de Recoba desde la después que la pelota rebotó Alvarado.

Tras las expulsiones ambas ecu ron su rendimiento, especialmen donde sus jugadores parecieron la táctica.

La tranquilidad y el suspiro de el parcialidad llegaron en el minuto Olivera anotó el 3-1 con un toque un envío de ONeill desde la dere Con la victoria Uruguay alcanzó lo en cinco partidos y ahora espera cuentros de Argentina y Brasil, lo tes primero y segundo en la tab ocho puntos respectivamente.

REUTERS

NISSAN con un buen Plan de Financiamiento y

40% de Enganche

12 Comodas mensualidades sin intereses

Más gastos de Automóvil. Promoción válida hasta el 31 de Julio o hasta agotar existencias.

AUTOMOTORES SIERRA, S.A. DE C.V.

ACAPONETA Teléfono 2-02-00

TEPIC Insurgentes y Roble S/N Tel. 14-81-82 y 14-81-77

NISSAN

GUARDIAS DE VENTAS DE 8:30 A 19:00 HORAS *Pasión por el detalle... Pasión por Ti.*

L'Extrategia Meridiano Comercial

TEPIC, NAYARIT; JULIO DEL 2000

Ponte al día con tu colección De Mericd's

Colecciona la mejor selección de boleros, merengue, banda, rock y baladas de todos los tiempos

Van 7 hasta hoy ¡Coleccionalos!

CUPON Meridiano MUSICAL

ESTE CUPON MUESTRA GRUPEANDO

CANJEALO EN LOS CENTROS DE CANJE O DIRECTAMENTE EN ZAPATA 73 PTE. TEPIC, NAY

Meridiano

Cantidad Limitada

Adquierelos en nuestros centros de Canje: Plaza de Alica Pasillo Central / MR de Tepic , Lerdo 139 Oriente / Plaza Fiesta, Comercial Mexicana / P. Sánchez 171-A Sur/ Libreria El Quijote Avenida Allende 14 Ote / Oficinas Meridiano Zapata 73 Pte. / Plaza Antigua, Hidalgo y Zacatecas / Minisuper Carrillo Río Mississipi 7 Col. Lindavista/ Milano, Puebla entre Morelos y Zapata / David I. Ibarra Avilla, Pasaje México entrada Veracruz/ Las 1000 tortas, Insurgentes y calle 3 El Rodeo / Beatriz Tejeida, Morelos y León / Fantasías La Estrella Int. Mercado Juan Escutia/ Lentes Jimmy Durango e Hidalgo/Prof. Lucio Villavicencio, Chapultep 7, Acaponeta, Nay./Farmacias Benavides: Suc. México e Hidalgo 6 Pte./Suc.Ciudad del Valle Universidad 53 / Suc. Durango, Durango 370 Nte. / Suc. Jacarandas, Jacarandas 49 Col. San Juan / Sucursal Jardinez, Calzada del Ejército 10

LE OFRECE PLATILLOS MEXICANOS Y AMERICANOS PARA
Banquetes Bodas XV Años Graduaciones
CONTAMOS CON:
*Toldos para sus sillas
*Iluminación de lumbre
*Servicio de Meseros
15% DE DESC. EN SUS BANQUETES
PRESUPUESTO SIN COMPROMISO ❍ Contamos con Salón de Eventos

SE MEJORAN PRESUPUESTOS
Servicio dentro y fuera del Estado
Emilio M. González #38 Col. Gobernadores
(entrada frente a Bomberos) Teléfono 14-48-20
Por Tradición sirviendo a Nayarit desde 1948

Ahora en tu ciudad...

Te ofrece las siguientes carreras de gran futuro

Inscripciones Abiertas

Enfermería General (3 años)

Técnico en Radiología (3 años)

Requisitos:
*Secundaria

Iniciamos Agosto 17

Cupo Limitado

No tires este volante que Vale $
Presentando este anuncio
50% De Bonificación En inscripción

Informes en Calle Mazatlán Nº 104 Sur Cruz con Mina Tepic, Nayarit

El tiempo nos enseña que la gente previsora siempre esta preparada...

A lo largo de este tiempo hemos evolucionado los servicios funerarios en la región, ahora en Jardines de San Juan le ofrecemos los nuevos productos y servicios ***Criptas Individuales y Paquete Funeral Integral.***

En Jardines de San Juan estamos preparandonos constantemente para darte seguridad, tranquilidad y sobre todo paz.

Jardines de San Juan

Asesoría personalizada en:
Puebla 28 sur.
Teléfono 12-80-01 y 12-94-33 con 4 lineas

¡Solo para Inversionistas!

OPORTUNIDAD TERRENO 10,000 (DIEZ MIL) M2

En Tepic, magnífica ubicación a borde del Libramiento ideal para negocios automotrices, bodegas o comercios.
Con un frente de 84.00 m.

RESIDENCIAL LA LOMA

CASA HABITACIÓN: Tres recámaras, cuatro baños y medio, cochera 3 autos, estudio, amplio jardin, sup. terreno 860 m2, Const. 187.00 m2.

DEPTO. DE LUJO: Cochera techada 3 autos, 2 baños, una recámara, amplio jardín, sup. terreno 421.00 m2, const.187.00 m2

DISPRAN
Bienes Raíces
13-22-25
13-57-08

SUPER FARMACIA CENTRAL TEPIC

SUFACEN

Invita a Personal Masculino con muchas ganas de trabajar como:

Motociclista

Interesados presentarse con solicitud elaborada en: Insurgentes Número 466 Ote. (Estacionamiento de Super Farmacia Central) con el Señor Julián Quirarte y Esteban Castañeda De Lunes a Viernes Horario de entrevista 9:00 a 2:00 horas p.m.

Pinsa
3er. Lugar a Nivel Nacional

Mejor Servicio Profesional

Nuevo Horario Corrido de 8:00 a.m. a 8:00 p.m.
Sin cerrar al mediodia de lunes a sábado

CASAS EN VENTA

De oportunidad se vende excelente propiedad muy amplia, ideal para bodega o fábrica 700 m2, bien ubicada. LCV-565

FRACCIONAMIENTO JACARANDAS
Excelente casa, recámara con tina, hidromasaje, terraza al frente ¡Pregunte por ella! RCV-541

COLONIA LINDAVISTA
Excelente casa 2 plantas, 3 recámaras, baño-vestidor y tina. Preciosa vista al cerro de San Juan. RCV-403

Excelente casa portón eléctrico, cochera techada, 2 autos, cocina integral, cuarto de lavado, estudio, 3 recámaras, 2½ baños, pregunte por ella. RCV-477

COLONIA CENTRO
Edificio en venta 4 niveles, magnífica ubicación y estado de conservación, cualquier giro. LCV-523

Excelente ubicación frente a la Universidad, 3 recámaras, estudio, terraza, amplio jardin, alberca, cochera 4 autos. RCV-551

COLONIA VERSALLES.
Amplia residencia, 4 recámaras, 4 baños, cochera 3 autos, salón de juegos, sala comedor, cocina, de oportunidad. Llámenos. RCV-515

JARDINES DE LA CRUZ
Amplia residencia 5 recámaras, cochera 2 autos, sala comedor, 5 baños, salón para juegos y sótano. Pregunte por ella. RCV-513

FRACCIONAMIENTO LAGOS DEL COUNTRY
Preciosa casa nueva, con autoportero para 2 autos, cocina integral y desayunador, sala comedor, cocina, 2½ baños, 3 recámaras, cada una con closet, pregunte por ella. RCV-571

CIUDAD DEL VALLE
Residencia en excelente ubicación, moderno proyecto arquitectónico, amplios espacios, 4 recámaras con baño, sala de T.V., cochera 3 autos, estudio con entrada independiente, terreno 273 m2, construcción 600 m2, termínela a su gusto. RCV-611

COLONIA VALLE DE MATATIPAC
Preciosa casa 60 m2 de jardín, dos niveles, cochera 4 automóviles, en esquina local comercial, 2½ baños, estudios, 3 recámaras, cuarto de servicio y cerca del tecnológico. RCV-614

LOCALES COMERCIALES

Local comercial con excelente ubicación, con cuarto frío. Llámenos. LCV-536

Bodega pequeña con oficinas. 320 m2 terreno, 440 m2 construcción. Ideal para cualquier giro. LCV-474

AV. DEL VALLE 89-9 CIUDAD DEL VALLE
TELÉFONO 14-18-02 Y 14-18-03

Residencial

Diseñado especialmente para satisfacer sus necesidades del buen vivir

- Casa Club, con antena parabólica.
- Hermosas áreas verdes.
- Acceso controlado.
- Vialidad interna adoquinada.
- Servicios ocultos de alumbrado.
- Intercomunicación y telefonía.
- Integración familia
- Privacía y Seguridad
- Estilo moderniste
- 3 Recámaras
- 2 Plantas
- 2½ baños
- Sala-comedor
- Cocina integral
- Cochera

INFORMES Y VENTAS:

Century 21 Pinsa

Avenida del Valle 89-9
Teléfonos 14-18-02 y 14-18-03
Ciudad del Valle, Tepic, Nayarit

CONEXION PC

INSTITUTO CONEXION PC

INCORPORADO A LA SEP 19PBT0151S

COMPUTACIÓN E INGLES

Este "VERANO 2000"

CURSOS INFANTILES:
*Juegos Educativos.
*Windows
*Procesador de Textos
*Hoja de Cálculo

CURSOS EMPRESARIALES:
(Y Público en General)
*Windows '98
*Word 2000
*Excel 2000

*Solo damos practica.
*Clases personalizadas.
*Sin teoria.
***El Salón de clases es el mismo laboratorio.**
*Diploma de fin de curso.

¡Aprovecha al máximo tus vacaciones y superate!

Tenemos Horarios según tus necesidades
Lunes a Viernes - Sabados ó Domingos

¡INSCRIBETE YA! Cupo Limitado ¡¡¡No pagues más!!!

"El Saber de mis hijos, hará mi grandeza"
INICIAMOS ESTE 17 Y 22 DE JULIO

Av. Allende 42 Ote. Colonia Centro Teléfono 16-55-78

Meridiano de Nayarit
Alejandro García
Editor
$5.00
11-60-92

Lo invitó a su casa para que vieran una pistola y...

¡AJUSTICIO A SU AMIGO!

De un balazo en la cabeza, Carlos Valenzuela dio muerte a su amigo José María López ayer en la Tierra y Libertad. (Fotos MERIDIANO/AG)

¡AMPUTAN PIERNA AL POLICIA BALEADO!

Compraban botes con puros de 500 apócrifos...

¡BILLETES FALSOS EN LA PLAZA ACAYAPAN!

¡AJUSTICIO A SU AMIGO!

** En una finca de la Ampliación Tierra y Libertad, Carlos Valenzuela dio muerte la tarde de ayer a su amigo José María López*

** En rápido operativo, la Policía Judicial del Estado detuvo al joven homicida*

** Acababa de llegar de Puerto Vallarta y la pistola la había robado a un gringo*

Alejandro García y Francisco Palomares/Meridiano

Tepic.- Una invitación a la muerte fue la que recibió la tarde de ayer el joven José María López vecino de la colonia Ampliación Tierra y Libertad quien acudió a casa de Carlos Valenzuela quien le dijo que le iba a enseñar una pistola, pero ya estando en su cuarto, alzó el arma y se la apuntó a la cabeza, y de un solo disparo acabó con su vida.

En esta finca de la Ampliación Tierra y Libertad ocurrieron los hechos. (Fotos MERIDIANO/Alejandro García)

El Ministerio Público llegaba al lugar.

Acordonaban el área.

Peritos entraban para buscar indicios.

LO RECOGIO UNA AMBULANCIA

De acuerdo con el reporte de la Policía Judicial del Estado, se conoció que fue aproximadamente a las 13:30 horas de ayer cuando una ambulancia de la Cruz Roja se dirigió hasta la finca marcada con el número 38 de la calle Cultura Popular, debido a que habían reportado una persona herida por arma de fuego.

Al llegar a dicho domicilio, paramédicos prestaron auxilio a un joven que presentaba una lesión en la cabeza y que ya se miraba bastante grave, así que inmediatamente lo trasladaron al Hospital General.

Al llegar a dicho nosocomio, cuando llevaban al herido al área de urgencias se percataron de que ya había fallecido, así que dieron aviso a sus familiares, mientras que agentes de la Policía Judicial del Estado de la división de investigación de homicidios ya se habían trasladado al lugar de los hechos.

El ahora fallecido, presentó una herida producida por proyectil de arma de fuego al parecer calibre .9 milímetros con orificio de entrada en región tempo occipital izquierda y salida en región fronto parietal derecha con expulsión de masa encefálica.

Inmediatamente alertarían al agente del Ministerio Público en torno a lo sucedido, mismo que se trasladó al hospital para dar fe del cuerpo sin vida, que fue identificado por su madre como José María López Torres, de 19 años de edad, con domicilio en calle Revolución Proletaria número 69 de la colonia antes señalada.

LO INVITO A SU CASA PARA MATARLO

Minutos después, después de hacer las primeras indagaciones, agentes judiciales lograron dar con el paradero del presunto responsable a quien se le encontró en su poder el arma homicida.

El presunto responsable señaló que los hechos ocurrieron en su domicilio de la calle Cultura Popular, donde habían recogido al ahora fallecido.

El homicida, sería llevado rápidamente hasta los separos de la Policía

CHISPAZO

RESULTADOS

Sorteo 194 martes 18 de Julio del 2000

8 9 10 17 19

LUGAR	ACIERTOS	GANADORES	PREMIO INDIVIDUAL
1er.	5 NUMEROS	9	$ 51,670.72
2o.	4 NUMEROS	862	$ 539.48
3er.	3 NUMEROS	15,310	$ 19.94
		No. DE PREMIOS 16,181	MONTO A REPARTIR $ 1'235,349.64

SORTEOS MARTES, JUEVES Y SABADOS A LAS 21:00 HRS.

SORTEO EFECTUADO ANTE LA INSPECTORIA DE LA SECRETARIA DE GOBERNACION.
EL DERECHO DE COBRO CADUCA A LOS 60 DIAS NATURALES CONTADOS A PARTIR DE ESTA PUBLICACION.

Asaltaba en el estacionamiento donde trabajaba como vigilante...

¡CAEN MAS RATAS!

Un menor era utilizado como anzuelo para robar

Medina/Meridiano

Tepic.- Cayeron dos jóvenes que se dedicaban a robar a interiores de vehículos del estacionamiento donde ellos mismos trabajaban como vigilantes.

Los hechos sucedieron cuando los elementos de la policía judicial del estado adscritos a robos y asaltos realizaron un operativo ya que en últimas fechas se habían cometido varios asaltos al interior de varios de los automóviles del estacionamiento por lo que agarraron en flagrancia a dos personas de sexo masculino ya que en esos momentos habían cometido el robo de una cartera con la cantidad de 200 pesos en efectivo en agravio de José Luis Becerra Ballesteros.

Los indiciados, Ulises Orozco Castellón de 19 años de edad, originario y vecino de esta ciudad con domicilio en calle estrategia numero 21, de la colonia Ampliación Tierra y Libertad y el menor Eduardo Arellanos de 12 años de edad, originario y vecino de esta ciudad con domicilio en calle Ruinas del Palenque número 69, de la colonia Ruinas de Jauja.

Cabe señalar que los presuntos indiciados laboraban como vigilantes en el estacionamiento subterráneo ubicado en la plaza de los Constituyentes frente plaza de gobierno del estado.

Asimismo inmediatamente quedaron internados en los separos de la procuraduría del estado con el fin de uno ponerlo a disposición del ministerio público en turno y al otro al DIF estatal.

¡CAPTURAN TEMERARIO EMPISTOLADO!

Ruben Perez/Meridiano

Santiago Ixcuintla.- Ayer cerca del mediodía, en Villa Juárez se registró la detención de un sujeto fuertemente armado que respondía al nombre de Severo Medina Carrillo, mismo que según reportes de agentes de la Policía Municipal que siguieron al pie de la letra las órdenes del jefe policiaco Xicoténtlas Renteria, inició fuego contra el hampa!.

El detenido cuenta con 32 años de edad, es originario y vecino de Villa Juárez, perteneciente al municipio, y tiene su domicilio en la finca marcada con el número 56 de la calle Elías Reyes.

Y de acuerdo con los datos recabados, la noche del lunes 17 del presente Severo Medina, quien se encontraba bastante ebrio, salió al corral de su casa y sin otro motivo más que el puro gusto efectuó varios disparos de armas de fuego contra la barda de un vecino.

El antes mencionado no es la primera vez que hace lo mismo cuando se encuentra bajo la influencia de las bebidas embriagantes; pero en esta ocasión las órdenes de la Policía Municipal fueron muy claras en cuanto a la posesión de armas de fuego y la utilización de las mismas.

Así pues, elementos de la autoridad preventiva destacamentados en Villa Juárez, al mando del Comandante Agustín Morales del Real, se avocaron a la correspondiente investigación sobre los cuatro o cinco disparos que resonaron a lo largo y ancho de aquella zona.

Y en precisamente lograron ubicar a la ubicación, a unos [illegible] de la ubicación, a unos [illegible] de su casa, donde la detención del [illegible].

Pero es raro que pasar [illegible] el día de ayer martes, como a las 22:00 horas, los uniformados lograron dar con el responsable de los disparos, quien muy bien quilmente se encontraba lograrlo. Se [illegible] embriagantes en la cuartela del Comité de Barrio Ciudadano de la comunidad en mención.

Severo Medina se portaba el arma que efectuó los disparos, pero al saber su situación no le quedó de otra más que entregar el arma, la cual hasta guardaba en su domicilio particular.

Se trata de una pistola tipo revólver, calibre .45, marca que al momento de ser determinado traía en el cilindro 5 cartuchos útil, por cierto que se lograron recuperar dos cápsulas que en días antes había salido por el cañón de esta misma arma, y que se encontraban incrustadas entre unos ladrillos.

Finalmente se conoció que Severo Medina Carrillo fue trasladado a penal de Tepic, Nayarit, para ser presentado ante la autoridad de guardia de la Agencia del Ministerio Público Federal por los delitos de portación de arma de fuego y disparos de la misma.

Noble labor de la gente de Xicoténtlas Renteria, pues la semana pasada capturaron un grupo de asaltantes fuertemente armados y ayer pusieron tras las rejas a peligroso sujeto.

MARISCOS

"ARELLANO"

Les da la bienvenida a todos los maestros y los invita a disfrutar de sus deliciosos mariscos

Como son:

16-24-15

Servicio a domicilio

Ostiones en su concha, camarones al gusto.
Cockteles pulpo, camaron, ostion y pata de mula
Casuelitas, Campechanas, Ensaladas, Empanadas
Callo de acha y otros platillos más.

Lo esperamos en Av. Insurgentes 744, a un costado de Cinemas Insurgentes, ó en Rio Missisipi 9, Col. Lindavista junto al Libramientos

Indiciados recuperan cuatro

¡ARRASAN CON VEHICULOS ROBADOS!

** El último fue la tarde de ayer, una Grand Marquis modelo 2000 robado a mano armada horas antes en la ciudad de Guadalajara*

** Un Nissan, una vagoneta, una pickup y dos detenidos completan la lista*

Alejandro García/Meridiano

Tepic.- En las últimas horas, agentes de la Policía Judicial del Estado lograron recuperar tres unidades, una de ellas horas antes había sido robada con violencia en la ciudad de Guadalajara.

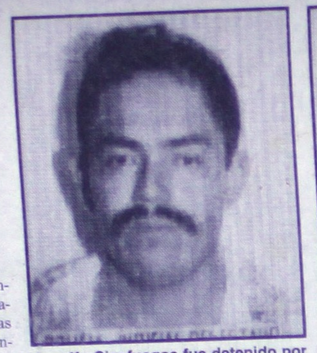

Arnulfo Cienfuegos fue detenido por robo a interior de vehículo. (Fotos MERIDIANO/Alejandro García)

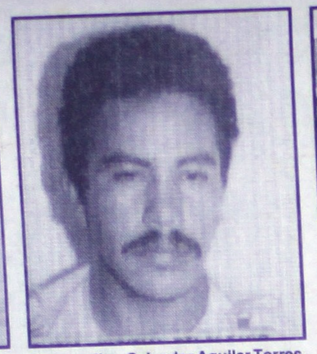

Su cómplice, Salvador Aguilar Torres.

Una Van extralarga también recuperada.

CAYERON DOS PILLOS

Según los informes, hace un par de días se logró la detención de Arnulfo Medina Cienfuegos y Salvador Aguilar Torres, en las cercanías de la plaza Monumental, justo cuando pretendían llevarse una camioneta.

Ambos fueron puestos a disposición del Ministerio Público por robo a interior de vehículo y robo de vehículo en grado de tentativa, toda vez que agentes policiacos los sorprendieron ya montados en una camioneta marca Ford, tipo pickup, de modelo atrasado, placas de circulación PB24010 de procedencia extranjera, propiedad de Víctor Efrén Mejía Real, de ésta ya llevaban en manos un ecualizador.

La detención se llevó a cabo aproximadamente a las 23:30 horas.

Otro reporte de robo de vehículos que recibieron fue el de una Dodge Maxibenz, modelo 1978, placas 2ZWE085 de California, color gris, propiedad de Silvestre Hernández Ramírez.

El reporte fue recibido por elementos de la división de investigación de robo de vehículos que comanda Humberto Montes quienes de inmediato se avocaron a la investigación y horas más tarde lograron recuperarla a las afueras de la ciudad.

Se conoció que dicho vehículo lo traía el hijo del denunciante, quien fue llevado ante el agente del Ministerio Público que recibió la denuncia.

RECUPERAN MARQUIS DEL AÑO

Horas después de un robo con violencia en la ciudad de Guadalajara, Jalisco, un flamante auto Marquis fue localizado en el estacionamiento de un hotel.

Se sabe que minutos después de las 17:00 horas (del centro), en la perla tapatía, Martha Collantes López reportó el asalto y robo de vehículo, por lo que inmediatamente las autoridades nayaritas serían alertadas sobre el atraco.

Después de un operativo, elementos de vehículos a eso de las 01:00 horas de ayer, localizaron el auto marca Ford, tipo Grand Marquis, color verde, modelo 2000, placas HWZ7765 en el estacionamiento de un hotel sobre la avenida Insurgentes, cuyo conductor lo había dejado abandonado horas antes.

La tarde de ayer, el vehículo fue remolcado hasta los patios de la corporación policiaca, dando fe el agente del Ministerio Público.

Ya se llevaban esta camioneta Ford.

Por último, ayer mismo se logró recuperar otro vehículo con reporte de robo en esta ciudad.

La recuperación se llevó a cabo a las 11:40 horas aproximadamente en una de las calles del Infonavit, Los Fresnos, después de que fuera esfumado de las instalaciones de la Universidad.

El reporte lo hizo el pasado 12 de Julio, el propietario quien manifestó haberlo dejado estacionado en el interior de la UAN y después de algunos minutos, salió de nuevo y ya no lo encontró.

El Grand Marquis modelo 2000 recuperado ayer.

Después de la búsqueda, ayer a eso de las 11:40 horas, judiciales de la división de vehículos lo encontraron por la calle Rocío de la colonia antes mencionada, con signos de saqueo en su interior.

Finalmente, cabe señalar que éste último vehículo, no hace mucho también fue robado para saquearle su equipo de sonido, y se espera que esta vez su propietario invierta en un equipo de seguridad antirobos.

También ayer se localizó este Nissan robado en el interior de la UAN.

Centro Quirúrgico Tepic

LEON 74 Nte. Tels. 12-50-40, 12-05-80 y 16-84-44

URGENCIAS LAS 24 HORAS

Dr. José H. Chávez Cambero
Traumatología y Ortopedia Pediátrica
Fracturas Cadera, Rodilla
Cirugía Artroscópica
Rehabilitación Pie Plano

Dr. J. Luis Valencia R.
UROLOGO
Endoscopía Urinaria
Próstata, Impotencia

Dr. Héctor J. Chávez C.
CIRUJANO GASTROENTEROLOGO
Apéndice, Hernia, Vesícula
Cirugía Laporoscópica

Dr. Jorge Armando Tovar Q.
CIRUJANO PEDIATRA
Urgencias Pediátricas
Médico-Quirúrgicas

Dr. J. Alberto Gutierrez Mata
MEDICO RADIOLOGO
RX - Ultrasonido

PAQUETE MATERNIDAD
Parto Normal $ 4,000.00
Cesárea $ 6,000.00

donde respondió al nombre de Carlos Valenzuela Munguía, de 17 años de edad, originario de Empalme, Sonora y vecino de la calle Cultura Popular, en la colonia Ampliación Tierra y Libertad.

Mientras tanto, el agente del Ministerio Público, peritos del área de criminalística, médico legista y agentes policiacos, se dirigieron a recoger indicios al domicilio donde ocurrió el homicidio.

En el interior, recogieron el arma, una pistola tipo escuadra, calibre .9 milímetros o .380, marca Walter de fabricación estadounidense, totalmente de acero, así como cinco cartuchos útiles y 33 más en una caja con la leyenda «Remington», así como uno percutido.

En el interior, el MP daba fe.

Los vecinos se arremolinaban a las afueras.

Judiciales en el lugar de los hechos.

Asimismo, se estuvo revisando el cuarto donde ocurrieron los hechos y donde quedaron huellas de sangre del joven que fue asesinado en ese sitio.

Y según la versión del ahora detenido, trascendió que minutos antes había acudido a casa de su amigo José María pues mencionó que acababa de llegar de la ciudad de Puerto Vallarta.

Por la calle Cultura Popular tronó la pistola.

Un gran charco de sangre sobre una alfrombra

Le mencionó que tenía una pistola muy bonita que le había robado a un gringo en aquel puerto y que quería mostrársela, así que ambos acudieron a la casa de la calle Cultura Popular.

Estando en el interior, Carlos sacó el arma y repentinamente le apuntó hacia la cabeza a su amigo y disparó en una sola ocasión, lo que hizo caer de inmediato ya moribundo a José María que poco después fue auxiliado.

Hasta el momento, se ignora el por qué de los hechos pues también se decía que el ahora detenido le mostraba la pistola cuando esta se accionó accidentalmente. Finalmente, se conoció que anoche los restos de José María eran velados por sus familiares y amigos, mientras que el presunto responsable permanecía en los separos de la judicial y muy posiblemente en las próximas horas sea consignado ante un juez como probable responsable del delito de homicidio.

Revisaban en el interior

El presunto asesino, Carlos Valenzuela fue detenido por la PJE y confesó todo.

¡DESCONOCIDO LO TIMO EN LA PLAZA PRINCIPAL!

** Estaba sentado en una de las bancas de la plaza cuando llegó el trinquetero y logró convencerlo, desapareciéndose con un billete de 500 pesos*

Alejandro García/Meridiano

Tepic.- Un hombre que descansaba en una de las bancas de la plaza principal, fue víctima de un astuto trinquetero que llegó para pedirle prestado y pagar una cuenta en una cafetería y ante tanta insistencia, el agraviado le entregó un billete de 500 pesos y aunque lo acompañó hasta la puerta del negocio, el individuo se le hizo ojo de hormiga y ahora pidió a la policía que lo busquen.

LO ENCONTRO EN LA PLAZA

Estos hechos fueron denunciados por Rigoberto Alvarado Nieves, quien tiene su domicilio en calle Francisco I. Madero número 359 de la colonia Magisterial, en contra de quien o quienes resulten responsables por el delito de fraude. En torno a los hechos, el denunciante señaló que fue aproximadamente a las 17:00 horas cuando se encontraba sentado en una de las bancas de la Plaza Principal y dice que de pronto se le acercó un individuo de aproximadamente 22 años de edad, de cara redonda, sin barba ni bigote que vestía playera gris a cuadros en color negro, pantalón de mezclilla azul desgastado y tenis blancos con azul.

El desconocido le comenzó a suplicar que le prestara la cantidad de 250 pesos para pagar una cuenta en la cafetería que se localiza en los altos de la tienda Elektra pues si no los pagaba, no lo iban a dejar salir.

Al principio, Rigoberto se negaba a prestarle tal cantidad, pero fueron más de 20 minutos de insistencia e incluso le llegó a mencionar a varias personas vecinas de Atonalisco que lo conocían, y por fin logró convencerlo.

Rigoberto le dijo que no traía más que un billete de 500 pesos y lo acompañó para que le entregara la feria, pero quedó de esperarlo en las escaleras que dan hacia la cafetería.

Pero pasaron largos 15 minutos y el desconocido no bajaba, así que optó por subir y preguntar a la cajera por el individuo, pero le contestaron que nadie había acudido a pagar una cuenta de 250 pesos, así que eso hizo dudar al señor que de buena fe le había prestado dinero al trinquetero.

Y casi se va de espaldas cuando le preguntó que si existía otra salida y le contestaron que efectivamente por el lado izquierdo existían otras escaleras, así que bajó rápidamente para buscarlo y a su vez dio aviso a unos oficiales de la Policía Municipal sobre lo sucedido. Al verlo, los policías le dijeron que no era la primera vez que dicho individuo hacía de las suyas con personas que se pasean por la plaza principal, y comenzaron a buscarlo de acuerdo a sus características, pero no pudieron dar con él.

Al final, Rigoberto Alvarado optó por dirigirse a la procuraduría y denunciar ante el agente del Ministerio Público lo sucedido.

Se dijo que cobró a lo chino porque no le pagaban...

¡ANDABA DROGADO PERO NO TONTO!

** Llevaba 20 días de trabajar de gratis y decidió meterse a cobrarse a la casa del patrón*

Medina/Meridiano

Tepic.- Una persona quien llevaba varios días de trabajar con un ingeniero, fue a cobrar a su domicilio y como no lo encontró se metió a su casa de donde sacó varios objetos.

Los hechos sucedieron cuando el indiciado Santos Godínez llevaba varios días trabajando con el Ingeniero Migmar Roberto Morales Luna y como este no le había pagado los días que estuvo prestándole sus servicios y al no encontrarlo se metió a su domicilio y sacó dos bicicletas de montaña y un trípie de topografía propiedad del agraviado. Se realizó un operativo por parte de los elementos de la policía judicial del estado adscritos a robos y asaltos por la colonia Gobernadores, siendo localizado y detenido más tarde por lo que se inició la averiguación previa numero 2446/2000, por el delito de robo, cabe señalar que al momento de la detención del sujeto con los objetos se encontraba con los efectos de alguna droga al parecer mariguana.

Inmediatamente quedó internado en los separos de la pejota y puesto a disposición del ministerio público en turno por el delito de robo.

¡BILLETES FALSOS EN LA PLAZA ACAYAPAN!

** Al parecer es una banda organizada ubicada en la Peñita de Jaltemba*

Medina/Meridiano

Tepic.- La tarde del domingo defraudadores gastaron miles de pesos en billetes falsos de dominación de 500 y 200 pesos respectivamente, comprando mucha cerveza en la plaza de toros de «Acayapan».

Información proporcionada por la procuraduría informaron que se presentó a las oficinas de la Procuraduría General de Justicia Miguel Fonseca, quien es uno de los agraviados a levantar una denuncia de hechos por el delito de fraude por dos billetes de 500 pesos y varias personas más defraudadas.

Manifestó que el día domingo como es de costumbre se presentaron un grupo de personas a la plaza de toros «Acayapan», donde estuvieron consumiendo bebidas embriagantes y comprando cerveza con puros billetes falsos de dominación de 500 y 200 pesos respectivamente.

Con dinero falso sorprendieron a Héctor Manuel Martínez.

Los agraviados son Roque Salinas López quien vendió varias cervezas defraudándolo con cuatro billetes de 500 y dos 200 pesos respectivamente y Cristina Hernández Castellón quien tiene su establecimiento en la entrada de plaza de toros y fue defraudada con billetes 3 billetes de 500 pesos y 6 de 200 pesos.

Inmediatamente los elementos de la policía judicial del estado de la división de robos y asaltos realizaron un operativo para poder lograr la captura de estos malandrines. siendo mas tarde la detención de Héctor Manuel Martínez Guerrero, quien tiene 20 años de edad, originario de esta ciudad, con domicilio en Mar Caribe numero 123, colonia Valles del Country, y quien todavía en esos momentos se encontraba gastando los billetes. El detenido dijo que efectivamente había conocido a unas personas que se dedicaban a montar toros y que eran originarios de la Peñita de Jaltemba y que solo se dedicaba a comprar la cerveza porque lo estaban invitando ignorando que los billetes eran falsos.

Asimismo señaló que los defraudadores se transportaron en una camioneta marca Ford, color rojo, numero de placas SLT586 de la ciudad de Oregon E.E.U.U.

Fue trasladado a los separos de la procuraduría general de justicia del estado y puesto a disposición del ministerio publico en turno para la indagatoria correspondiente ya que fue reconocido por los agraviados. Cabe señalar que al parecer esta es una banda organizada y al parecer son vecinos y tienen su guarida en la Peñita de Jaltemba de donde se desplazan para defraudar a diferentes establecimientos.

Hidalgo

¡AMPUTAN PIERNA AL POLICIA BALEADO!

Rubén Pérez/Meridiano

Santiago Ixcuintla.- El pasado martes por la noche los médicos especialistas que atienden al joven Policía Municipal de Villa Hidalgo, decidieron amputar la extremidad inferior que se dañó cuando accidentalmente se le disparó su arma y se hirió la pierna izquierda. Dicha intervención quirúrgica se realizó en el Hospital Civil de Especialidades de la ciudad de Guadalajara, Jalisco; nosocomio al que fue llevado Jesús Omar García Espinosa luego de pegarse un balazo en la pierna izquierda cuando con sus demás compañeros efectuaba un rondín de vigilancia por las comunidades de la margen izquierda del Río Santiago. El elemento activo de la Dirección de Seguridad Pública Municipal, García Espinosa, cuenta con 19 años de edad, y es originario y vecino de Villa Hidalgo, perteneciente al municipio.

Y en cuanto a lo ocurrido se informó a los medios que la noche del lunes se encontraba cubriendo una vigilancia rutinaria abordo de una unidad oficial cuando inesperadamente se accionó su escopeta calibre .12, misma que traía al hombro, destrozándose la pantorrilla izquierda.

Los uniformados trasladaron al herido hasta el Instituto Mexicano del Seguro Social de Santiago Ixcuintla, más este nosocomio se declaró inepto para intervenir y optaron por trasladar al lesionado a Tepic, Nayarit, de donde también lo pasaron a Jalisco. En esta última clínica valuaron la gravedad del caso y la mejor opción que se les presentó fue la de amputar la parte dañada. Con respecto a todo lo anterior entrevistamos a titular de Seguridad Pública, licenciado Jesús Xocoyótzin Rentería Vega, quién aseguró que se efectuará la correspondiente indemnización por accidente de trabajo, pero ante todo no abandonará al joven agente. El jefe policiaco manifestó que al enterarse de lo acontecido solicitó al gobierno municipal, de Rosario Valdivia, el apoyo para la adquisición de una prótesis que ayuda en el problema del uniformado baleado. Finalmente Xocoyótzin Rentería recalcó que considera prudente dejar a su elemento García Espinosa como agente activo en el punto que sea conveniente, y esto se decidirá a su pronto regreso.

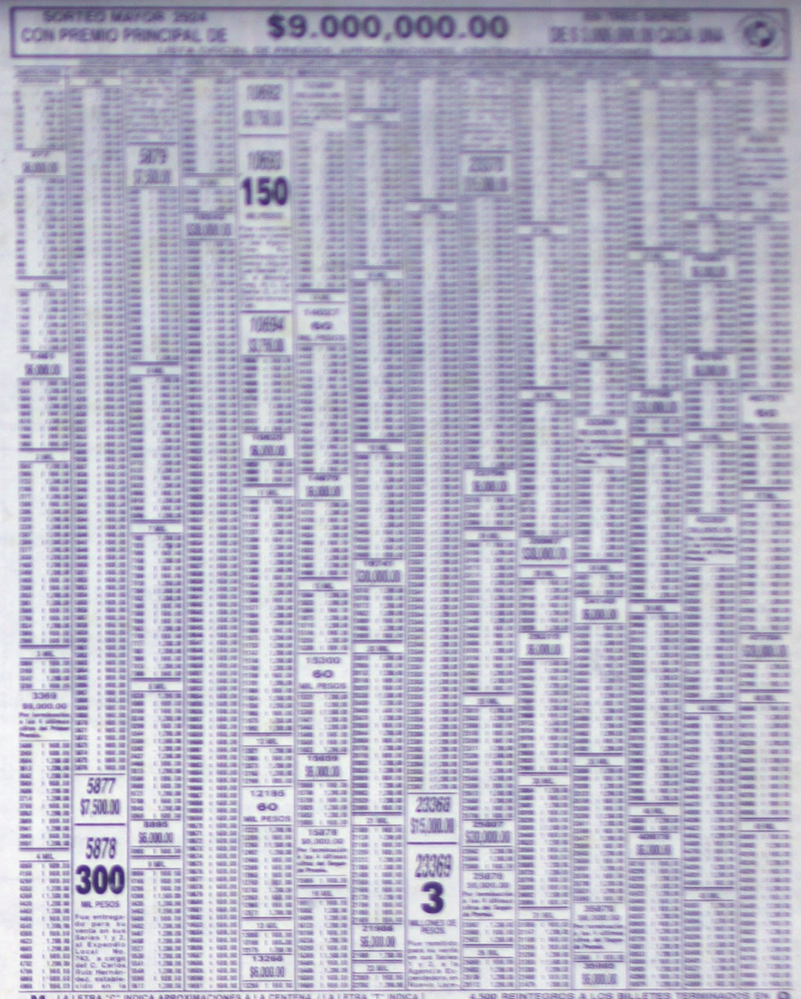

M — LA LETRA "C" INDICA APROXIMACIONES A LA CENTENA. / LA LETRA "T" INDICA TERMINACIONES. / LOS BILLETES DE ESTE SORTEO PRESCRIBEN AL AÑO. / LOS REINTEGROS NO CAUSAN IMPUESTO.

PARA LOCALIZACION DE BILLETES ACUDIR A: AV. DE LA REPUBLICA No. 1117, C. P. 06037 MEXICO, D. F., O LLAMAR AL TELEFONO 5-140-7000.

A — DE CONFORMIDAD CON LA LEY DEL IMPUESTO SOBRE LA RENTA VIGENTE, SE DESCONTARA EL 21% AL EFECTUARSE EL PAGO DE LOS BILLETES PREMIADOS.

SI DESEA OBTENER INFORMACION DE LOS RESULTADOS DE LOS SORTEOS POR VIA TELEFONICA EN EL DISTRITO FEDERAL MARQUE EL TEL. 5-140-7480 Y DE PROVINCIA LADA 01-800-7170169 SIN COSTO ALGUNO. www.loterianacional.org.mx

Y — 4,500 REINTEGROS A LOS BILLETES TERMINADOS EN CON MONTO DE $300.00 PARA 20 VIGESIMOS EN VIRTUD DE QUE ESTA TERMINACION CORRESPONDE AL PREMIO PRINCIPAL, EXCLUYENDO LAS TERMINACIONES EN CON: 369 Y 69 ANOTADAS EN EL CUERPO DE LA LISTA. 9

4,950 REINTEGROS A LOS BILLETES TERMINADOS EN CON MONTO DE $300.00 PARA 20 VIGESIMOS EN VIRTUD DE QUE ESTA TERMINACION CORRESPONDE AL SEGUNDO PREMIO, EXCLUYENDO LAS 4 ULTIMAS CIFRAS EN 5879 ANOTADAS EN EL CUERPO DE LA LISTA. 8

O — 4,998 REINTEGROS A LOS BILLETES TERMINADOS EN CON MONTO DE $300.00 PARA 20 VIGESIMOS EN VIRTUD DE QUE ESTA TERMINACION CORRESPONDE AL TERCER PREMIO. 3

R — El verdadero genio de la fortuna... $ millones cada semana $80

2924 — "ESCUCHE LOS RESULTADOS DE NUESTROS SORTEOS POR LA CADENA XEW AZUL Y PLATA DE TELEVISA RADIO A LAS 21:00 HORAS."

DIRECTOR GENERAL: LIC. CARLOS SALOMON CAMARA. / INTERVENTORA DE LA SECRETARIA DE GOBERNACION: ANG. ANABELLA VIOTA AGUILAR.

SORTEO MAYOR 2924 CELEBRADO A LAS 20:00 HRS. EL MARTES 18 DE JULIO DE 2000. EN MEXICO, D. F.